



Spaniel-Club
Deutschland e.V.



Amerik.
Cocker

Cocker
Spaniel



Sussex
Spaniel

Field
Spaniel



Clumber
Spaniel

Welsh
Springer
Spaniel



English
Springer
Spaniel

Irish
Water
Spaniel

Nr. 179
Ausgabe Dezember 2015

Spaniel
REVUE

Numisma's proudly presents:

Numisma's Quite Irresistible (Michael)

Numisma's Quite Incredible (Winnie)

(USA-Ch. Samamari's Hero Worship x Multi-Ch. Numisma's Pretty Impressive)

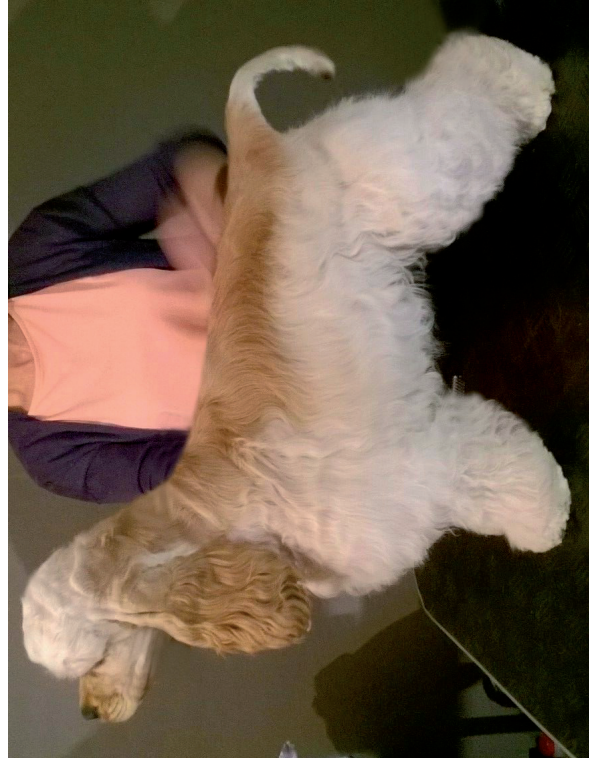

In 2016 wird das „Duo Infanale“ die Schaubühne betreten.
Kathrin & Stefan Wilde und wir freuen uns darauf.



Wir wünschen ein entspanntes Weihnachtsfest und für das kommende Jahr viele schöne Stunden

Numisma's - Wiebke Klemann-Laudi & Herbert Klemann



VORSTAND

1. Vorsitzender

Herbert Klemann
Wilhelm-Röpcke-Str. 28
67551 Worms
Telefon: 06241-9773840
E-mail: herwie.klemann@t-online.de

2. Vorsitzender

Margot Triller
Oderstr. 13
15370 Petershagen
Telefon: 033439-7225
E-mail: royals@online.de

Schatzmeister & Kassenverwaltung

Kathrin Wilde
Vogelwiese 36
18435 Stralsund
Telefon: 03831-399928
E-mail: kw3000@gmx.de

1. Vorsitzende der Landesgruppen

Hamburg / Schleswig-Holstein

Felix Ackermann
Sandheide 56
21149 Hamburg
Telefon: 040-7019699
E-mail: sandheide@arcor.de

Bremen / Niedersachsen

Maik Blume
Lutterhäuser Str. 5
37181 Hardeggen
Telefon: 05505-509016
E-mail: blume@vom-nikolausberg.de

Nord-Ost

Stefan Wilde
Vogelwiese 36
18435 Stralsund
Telefon: 03831-399928
E-mail: kw3000@gmx.de

Nordrhein-Westfalen

Lothar Kerres
Hans Böckler Allee 1
52074 Aachen
Telefon: 0241-86860
E-mail: lkerres@t-online.de

Mitte-West

Wiebke Klemann-Laudi
Wilhelm-Röpcke Str. 28
67551 Worms
Telefon: 06241-9773840
E-mail: herwie.klemann@t-online.de

Mitte-Ost

Henny Lindner
Grünstr. 5
08115 Lichtentanne
Telefon: 0375-527639
E-mail: lindner-lichtentanne@t-online.de

SÜD

Kerstin Leubner
Auf dem Bühl 13
77963 Schwanau
Telefon: 07824-47531
E-mail: k.u.d.leubner@t-online.de

Zuchtbuchamt & Geschäftsstelle

Wiebke Klemann-Laudi
Wilhelm-Röpcke Str. 28
67551 Worms
Telefon: 06241-9773840
E-mail: herwie.klemann@t-online.de

Welpenvermittlung

Karin Beer
Max-Wenzel-Str. 17
09427 Ehrenfriedersdorf
Tel.: 037341-480011
E-mail: d-k-beer@t-online.de

Hauptzuchtwart

Oliver Barthel
Auf dem Hügel 1
56729 Lind
Telefon: 0170-2958768
E-mail: Emails@olivers-of-stardom.de

Tierschutz

Inge Pätzold
Hauptstr. 37
51598 Friesenhagen
Telefon: 02734-4794372
E-mail: cockervomuhlenhof@gmail.com

Kommissionsvorsitzende

Ehrenrat

Klaus-Gerd von Both
Am Südhang 13 A
01665 Burkhardswalde
Telefon: 035245-71710
E-Mail: info@cocker-spaniel-sind.net

Zuchtkommission

Sigrid Habbes
Kurze Straße 5
49477 Ibbenbüren
Telefon: 05451-3260
E-mail: tannenkamp@cocker-habbes.de

Richterkommission

Horst Kliebenstein
Bruchwiesenstr. 26
66125 Saarbrücken
Tel.: 06897-74172

Referent für das Ausstellungswesen

Simona Schreiber
Überhoferstr. 60
66346 Püttlingen
Telefon: 06806-9828555
E-mail: mona_schreiber@web.de

KONTO: Volksbank Alzey-Worms eG BIC: GENODE61AZY IBAN: DE24 5509 1200 0004 0124 02

www.spaniel-club-deutschland.de

Die SPANIEL REVUE erscheint im HERWIE-Verlag - Herbert Klemann, Wilhelm-Röpcke Str. 28, 67551 Worms, Tel.: 06241-9773840, Fax: 06241-9773841
Mobil: 0172-6710102, E-mail: herwie.klemann@t-online.de

Konto: HERWIE-Verlag, Volksbank Alzey-Worms eG, IBAN: DE 965509 1200 0002 5367 06, BIC: GENODE61AZY

Unverlangt eingesandte Manuskripte und Bilder werden nicht zurückgesandt. Die Redaktion behält sich Kürzungen und Korrekturen der eingesandten Artikel vor.
Die Auffassung einzelner Artikelverfasser braucht nicht die der Redaktion zu sein.
Da sich Fehler seitens des Verlages oder des Autors einschleichen können, wird die Zeitschrift nur unter der Voraussetzung vertrieben, dass weder Autor noch Herausgeber rechtlich zur Verantwortung gezogen werden können, sollten sich irgendwelche Konsequenzen aus Fehlern, Irrtümern oder Unterlassungen ergeben.

Redaktionsschluss ist jeweils der 1. des Vormonats.

Die SPANIEL REVUE erscheint alle zwei Monate und wird in folgende Länder versandt:
Belgien, Dänemark, Großbritannien, Frankreich, Niederlande, Norwegen, Österreich, Italien, Schweiz und Tsch. Republik
Ganzjahresabonnement € 42, inkl. Porto und Verpackung. Einzelausgaben € 8,—

Aus dem Inhalt



CLUBMITTEILUNGEN -----	Seite	3
MITGLIEDERBEWEGUNG -----	Seite	5
SCHAUKALENDER + LG NACHRICHTEN -----	Seite	6
WELPENÜBERSICHT -----	Seite	8
TREFFPUNKTE -----	Seite	9
SCHAUBERICHTE -----	Seite	12
KASTRATION -----	Seite	22
RECHTSFRAGEN -----	Seite	26
ZUCHTZULASSUNGEN -----	Seite	30

Werden auch Sie Mitglied im Spaniel-Club Deutschland e.V. !

Jahresbeitrag als Mitglied (incl. SPANIEL REVUE) ----- EURO 42,-
Jahresbeitrag als Familienmitglied ----- EURO 8,-
Eintrittsgeld incl. Porto und Clubabzeichen ----- EURO 10,-

Bei Eintritt nach dem 30. Juni ist der halbe Jahresbeitrag für das laufende Geschäftsjahr zu entrichten, ausgenommen Familienmitglieder.
Familienmitglieder sind voll stimmberechtigt und bei Volljährigkeit wählbar, erhalten jedoch keine zusätzliche Clubzeitschrift und Satzung.
Senden Sie bitte den unteren Abschnitt, deutlich ausgefüllt und unterschrieben, an unsere Geschäftsstelle.

Sie hören dann kurzfristig von uns.

WIR WÜRDEN UNS FREUEN, WENN AUCH SIE SICH ENTSCHESSEN, MITGLIED DES SPANIEL-CLUB DEUTSCHLAND e.V. ZU WERDEN.

(bitte hier abtrennen)

Hiermit beantrage ich meinen Beitritt als Mitglied / Familienmitglied * des

SPANIEL - CLUB DEUTSCHLAND e.V.

Von der Satzung werde ich Kenntnis nehmen, sie in allen Teilen anerkennen; gleiches gilt für noch ergehende Bestimmungen des Clubs.

Zuname:

Vorname:

Straße/Nr:

Geburtsdatum:

PLZ/Wohnort:

Tag der Anmeldung:

Beruf:

Ich züchte/habe Rasse:

Geworben durch:

GESCHÄFTSSTELLE:

Wiebke Klemann-Laudi
Wilhelm-Röpcke Str. 28
67551 Worms
Telefon: 06241 - 9773840

*Nichtzutreffendes bitte streichen
BITTE IN DRUCKSCHRIFT AUSFÜLLEN!

Unterschrift

Bekanntmachungen des Vorstandes

Frau Ulrike Linden wurde vom Vorstand zum Zuchtwart ernannt !

Zum **Deutschen Champion VDH** wurde ernannt:

Die **ENGLISH COCKER Hündin >A Love Story von Burg Keuperfels<**, 0563/12, WT: 5.9.12, Anw. Dt. Ch. VDH am 9.5.14 in Dortmund (Dr. R. Schill, RO), am 15.6.14 in Erfurt (J. Nemeč, CZ), 1m 25.7.14 in Soltau (Dr. H. Kettendörfer, D), am 23.8.14 in Leipzig (J. Janekova, SL) und am 6.9.15 in Neukirchen (A. Pusch, D). Bes.: S. + Dr. R. Froschauer, Fürth

Zum **Champion de Luxembourg und Niederlande** wurde ernannt:

Der **ENGLISH SPRINGER Hündin >Big Brazzel Xtra Drive<**, SZB SE 33815/2013.WT: 28.5.13. Bes.: S. Bremer, Börger

Wir gratulieren !



Ein frohes Weihnachtsfest und ein gutes Neues Jahr

wünscht der Vorstand allen Klubmitgliedern,

Freunden und Liebhabern unserer Spanielrassen.

Ein Dank an dieser Stelle an alle ehrenamtlichen Helfer,

die in den vergangenen 12 Monaten für einen reibungslosen Ablauf unserer

Spezial-, Club- und Sonderschauen auf Internationalen Ausstellungen

sowie bei der Klubarbeit Sorge trugen.

Ein herzliches Dankeschön auch allen Züchtern, die mit ihren gesunden

Spanielwelpen Werbung für unseren Klub in der Öffentlichkeit machten

und auf diese Weise zum weiteren Anwachsen der Mitgliederzahl beitrugen,

was in der heutigen Zeit sicherlich schwierig ist.

Herbert Klemann

Margot Triller

Kathrin Wilde

Bekanntmachungen des Zuchtbuchamtes

ZWINGERSCHUTZ

Nr.	Zwingername	Besitzer
zu 331	Timbo's.....	Ariane Becker, jetzt: Ariane Kristen als Mitbesitzer eingetragen: Stefan Kristen
438	from Dallas Town	Heidi Krüper, Copenbrügge
439	von Selb	Elena Grischkin, Selb

Ab 1. Januar 2016 schreibt der VDH vor, dass für alle neu zu schützenden Zwinger Internationaler Schutz beantragt werden muss.

HD-AUSWERTUNGEN

Nr.	Rasse	Name	SZB	Besitzer	Befund
1917	WS	Goja Brixi's Pride	15/003	B. Kinzler, Neubeuren	HD C 1
1918	CS	Giselle vom Wulfekamp	14/020	M. Steffen, Merzen	HD B 2
1919	CS	Perchwater Wake Me Up	SE42209/2014	A. Schäfer + H. Helmrich, Stadtroda	HD B 1
1920	CS	Antonio von den neun Quellen	14/174	E. + D. Meyer, Wedemark	HD B 2
1921	CS	Alexa	15/002	C. Crabitz, Calau	HD B 2
1922	CS	Abby	15/001	C. Crabitz, Calau	HD B 2
1923	ES	Bungee Jumper's Drunken Donat	13/035	H. Wellenberg, Neuss	HD B 2
1924	AC	Biene Maja vom Lindengarten	14/016	H. Lindner, Lichtentanne	HD B 2
1925	CS	Hanuta at Millwaukee Wrzeciono Czasu	PKRVIII31580	D. Rütter, Althütte	HD A 2

AUGENUNTERSUCHUNGEN

Rasse	Name	SZB	Besitzer	Befund
AC	Believe in Dreams vom Maulbeerbaum	0043/11	M. Koch, Berlin	PRA/KAT frei
AC	Romantik Lady von der Pommerschen Heide	11/042	M. Throner, Ahlbeck	PRA/KAT frei
AC	Amanta's Midnight Sun	10/150	M. Czepluch, Berlin	PRA/KAT frei
CL	Rhenus K's Kibo Lightning	11/002	R. Flick, Kierspe	PRA/KAT frei
EC	Willy Wagtail van de Dollardhoeve	11/038	I. Tertel, Bleckede	PRA/KAT frei
EC	Ginger vom Brandeweier	09/334	D. Stübing-Laasch, Bleckede	PRA/KAT frei
EC	High Sweet Boy von Arnoldsruh	0641/06	D. Stübing-Laasch, Bleckede	PRA/KAT frei
EC	Schoko Toffee's boldly Bella	13/026	N. Gems, Herten	PRA/KAT frei
EC	Keep Smiling vom Schloß Hellenstein	0443/11	M. Bollinger, Bad Wurzach	PRA/KAT frei
EC	Vanille Creme vom Schloß Hellenstein	0818/09	M. Bollinger, Bad Wurzach	PRA/KAT frei
EC	Pourquoi vom Schloß Hellenstein	0379/12	M. Bollinger, Bad Wurzach	PRA/KAT frei
EC	Yes Woman vom Schloß Hellenstein	0335/10	M. Bollinger, Bad Wurzach	PRA/KAT frei
EC	Adriana vom Schloß Hellenstein	0545/10	M. Bollinger, Bad Wurzach	PRA/KAT frei
EC	Merlin's Kansas Kate	11/036	C. Cramer, Kirchtimke	PRA/KAT frei
EC	Jonah's Bella-Joyce	13/022	E. Meyer, Baunatal	PRA/KAT frei
EC	Timbo's Olina-Lucyna	11/177	A. + St. Kristen, Kassel	PRA/KAT frei
EC	Ludwig vom Marschenland	0393/14	I. Tertel, Bleckede	PRA/KAT frei
EC	Oliver's Best Orange Vision of Stardom	10/245	O. Barthel, Lind	PRA/KAT frei
EC	The Highlights of Annie Mae Princess of My Heart	12/112	O. Barthel, Lind	PRA/KAT frei
ES	Tango's a Spanish Que Sera	14/009	N. Klinke, Chemnitz	PRA/KAT frei
ES	Individual Case von Kicejara	12/072	K. Oellrich, Hemmoor	PRA/KAT frei
ES	Look at Me von Kicejara	13/092	G. Lange, Rostock	PRA/KAT frei
ES	Bungee Jumper's Call Me Carol	11/097	M.-P. Verreet, Meerbusch	PRA/KAT frei
ES	Lollipop von der Millpond-Ranch	14/054	I. Hommelsheim, Jülich	PRA/KAT frei
ES	Northern Light von Ziskamir	14/065	M. Roberts, Herford	PRA/KAT frei
ES	Sieger's Away We Go	DK11058/2010	M.-P. Verreet, Meerbusch	PRA/KAT frei
ES	Sieger's Gold Digger	DK20888/2010	M.-P. Verreet, Meerbusch	PRA/KAT frei
ES	Sieger's Down-The-Line	DK09985/2011	M.-P. Verreet, Meerbusch	PRA/KAT frei
ES	Prestigious Diamond Necklace Aithusa	15/098	St. Gottwald, Nürnberg	PRA/KAT frei
ES	Scrabble's Ivory	13/017	I. Picardt, Henningsdorf	PRA/KAT frei
ES	Midnight Special von Ziskamir	13/044	M. Roberts, Herford	PRA/KAT frei
ES	Ashley from lively Rose	11/059	Th. Schoenicke, Beckenthin	Entropium - PRA/KAT frei
ES	Rebella vom Soestbach	11/052	I. Picardt, Henningsdorf	PRA/KAT frei
WS	Oliver's Chance of Love of Stardom	12/004	O. Barthel, Lind	PRA/KAT frei
WS	Oliver's Corrie-Ann of Stardom	12/006	O. Barthel, Lind	PRA/KAT frei
WS	Eastfarm's One Way Ticket	12/001	O. Barthel, Lind	PRA/KAT frei
WS	Oliver's Crawling Crab of Stardom	12/009	O. Barthel, Lind	PRA/KAT frei

GONIOSKOPIEUNTERSUCHUNG

CS	Ludwig vom Marschenland	0393/14	I. Tertel, Bleckede	cl
CS	Willy Wagtail van de Dollardhoeve	11/038	I. Tertel, Bleckede	cl
ES	Tango's A Spanish Que Sera	14/009	N. Klinke, Chemnitz	cl
ES	Lollipop von der Millpond-Ranch	14/054	I. Hommelsheim, Jülich	cl
ES	Northern Light von Ziskamir	14/065	M. Roberts, Herford	cl
ES	Scrabble's Ivory	13/017	I. Picardt, Henningsdorf	cl
ES	Rebella vom Soestbach	11/052	I. Picardt, Henningsdorf	nicht frei (Gewebebrücken)
ES	Midnight Special von Ziskamir	13/044	M. Roberts, Herford	zweifelhaft (kurze Trabekel+Gewebebrück.)
ES	Ashley from lively Rose	11/059	Th. Schoenicke, Beckenthin	nicht frei (Gewebebrücken)
ES	Prestigious Diamond Necklace Aithusa	15/098	St. Gottwald	cl
WS	Oliver's Chance of Love of Stardom	12/004	O. Barthel, Lind	cl
WS	Oliver's Corrie-Ann of Stardom	12/006	O. Barthel, Lind	cl
WS	Oliver's Crawling Crab of Stardom	12/009	O. Barthel, Lind	cl

Augentierärzte des DOK finden Sie auf der DOK-Homepage: www.dok-vet.de

DNA-Test auf prcd-PRA

CS	Antonio von den neun Quellen	14/174	E. Meyer, Wedemark	cl
CS	Abby	R15/001	C. Crabitz, Calau	cl
CS	Alexa	R15/002	C. Crabitz, Calau	cl

DNA-Test auf FN (Familiäre Nephropathie)

CS	Antonio von den neun Quellen	14/174	E. Meyer, Wedemark	cl
CS	Abby	R15/001	C. Crabitz, Calau	cl
CS	Alexa	R15/002	C. Crabitz, Calau	cl

AC = American Cocker - EC = English Cocker Spaniel - ES = English Springer Spaniel - WS = Welsh Springer Spaniel - FS = Field Spaniel - CL = Clumber Spaniel



Ich wünsche Ihnen und Ihrer Familie inklusive Vierbeinern für das Weihnachtsfest fröhliche Stunden und für 2016 positive Erfahrungen und vor allem Gesundheit.

*Zuchtbuchamt und Geschäftsstelle
Wiebke Klemann-Laudi*

TOP TEN 2015

Name des Hundes	Rasse	Besitzer	Punkte	CAC+Jgd.-CAC				
				KS	CACIB	BOB	BIG	BIS
1. Ch. Justify Yourself von Ziskamir	ES	J. + M. Roberts, Löhne	116	8	6	3		1
2. Colorfull's Pride and Predujice	AC	B. van Zanten, NL	112	2	1	1		1
3. Midnight Spezial von Ziskamir	ES	J. + M. Roberts, Löhne	108	6	6	3	1	
4. La Scale Hungarian Hellboy	EC	J. Stein + L. Kovacs, Gera	63	3	2	2		
5. Ch. Sieger's Away We Go	ES	P. Verreet, Meerbusch	61	1	1	1		1
6. Never Give Up Modus Vivendi	EC	S. + M. Blume, Hardeggen	60	6	3	3		
Sheerclever Love Changes Everythink	EC	L. Hansen, DK	60	5	5	1		
Tango's Spanish Querro	ES	M. Vogel, Mantel	60	2	2	1	1	
9. Noer's Panco	ES	F. Noer, DK	39	3	1	1		1
10. Nele vom Grafenberg	ES	U. Linden + B. Michulitz, Viersen	29	2	1	1		1

Berechnet wurden nur die Ausstellungen bis zum 15. November 2015 !

Abkürzungen: AC = American Cocker ~ CS = English Cocker ~ ES = English Springer ~ WS = Welsh Springer - SS = Sussex Spaniel CL = Clumber
KS = Klassensieg ~ CAC/CACIB = Gewinner einer Championanwartschaft ~ BOB = Bester der Rasse ~ BIG = Gewinner der Gruppe 8 der Apportier-, Stöber- und Wasserhunde(nur bei CACIB-Schauen) ~ BIS = Bester Hund der Schau, mit * = BIS anlässlich einer Internationalen Rassehundezuchtschau.

Es zählten nur die mit „V 1“ in 2014 tatsächlich geschlagenen Spaniel (fehlende Hunde zählen nicht)
50 Punkte für Gruppensieg, 20 für 2. Platz BIG, 10 für 3. Platz BIG, + 100 für BIS-CACIB* + 50 für BIS-Res.-CACIB

TOP FIVE JUNIORHANDLER 2015/2016 ab Soltau 2015

Name des Juniorhandlers	Altersgruppe	Art der Schau	Tagessieger	Punkte
1. Svenja Gassner	1	SRA + Clubschau	4	110
2. Leon Fuchs	2	SRA + Clubschau		45
3. Louis Dzubasz	1	SRA		13

Mit Vorstandsbeschluss werden nur noch Juniorhandler gelistet, die Mitglied oder von denen ein Elternteil Mitglied im SCD sind.

Mitgliederliste

Wir begrüßen unsere Mitglieder recht herzlich und hoffen, sie werden sich bei uns wohlfühlen.

Um die Mitgliedschaft haben sich beworben:

V = Vollmitglied F = Familienmitglied

LANDESGRUPPE HAMBURG / SCHLESWIG-HOLSTEIN

Madsen, Kathrine, Espergaerde, DK V
Verstorben: D. Stübing-Laasch, Bleckede

LANDESGRUPPE BREMEN / NIEDERSACHSEN

Mengel, Natalie, Wymeer V

LANDESGRUPPE NORD-OST

Skoma, Kathrin, Neuhausen/Spree V

LANDESGRUPPE MITTE-OST

./.

LANDESGRUPPE NORDRHEIN-WESTFALEN

Flick, Regina, Kierspe V
Keidel, Henk, BJ Heumen, NL V
Risse, Gisela, Lippetal V
Wellenberg, Heike, Neuss V

LANDESGRUPPE MITTE-WEST

Berthold, Merle, Alsfeld V
Zimmer, Rolf, Offenbach V

LANDESGRUPPE SÜD

Gottwald, Stefan, Nürnberg V
Gottwald-Belinic, Martina, Nürnberg F
Walz, Ursula, Neusäss V

Berechtigte Einsprüche mit Begründung sind satzungsgemäß innerhalb von 4 Wochen (28 Tagen) schriftlich an den 1. Vorsitzenden des SCD zu richten.

Landesgruppen-Nachrichten

LG MITTE-OST

Kurzprotokoll der MV vom 11.10.2015 in Chemnitz.

- TOP 1 Begrüßung und Eröffnung durch die 1. Vorsitzende Henny Lindner
- TOP 2 Feststellung d. Stimmberechtigten
- TOP 3 Wahl des Protokollführers
Frau K. Habedank-Kruppa (einstimmig)
- TOP 4 Bericht des Vorstandes inkl. Kassenbericht
- TOP 5 Bericht der Kassenprüfer
Frau Türk und Herr Beer sachlich, rechnerisch geprüft und für in Ordnung befunden
- TOP 6 Entlastung des Vorstandes (einstimmig)
- TOP 7 Bericht weiterer Amtsträger (keine weiteren Amtsträger anwesend)
- TOP 8 Verschiedenes
Geplante Weihnachtsfeier der LG am 29.11.2015 in Chmnitz, Am Adelsbergturn 1

Henny Lindner Kerstin Habedank-Kruppa
1. Vorsitzende Protokollführer

LG BREMEN / NIEDERSACHSEN

- Einladung zur Mitgliederversammlung am Sonntag, den 21. Februar 2016 in der Lokalität „zum Lindenkrug“, Hannoverische Str. 22 in 37176 Nörten-Hardenberg OT Angerstein. Beginn ist um 14.00 Uhr
- Tagesordnung:
- TOP 1 Begrüßung und Eröffnung
 - TOP 2 Wahl des Protokollführers
 - TOP 3 Feststellung der stimmberechtigten Mitglieder
 - TOP 4 Bericht des Vorstandes
 - TOP 5 Bericht des Kassenführers
 - TOP 6 Bericht der Kassenprüfer
 - TOP 7 Entlastung des Vorstandes
 - TOP 8 Wahlen
 - a) 1. Vorsitzender
 - b) 2. Vorsitzender
 - c) Schriftführer
 - d) Kassenwart + 2 Kassenprüfer
 - e) Ausstellungsreferent

e) Schlichtungsausschuss
Vorsitzender + 2 Beisitzer

- TOP 9 Verschiedenes
Diese Veröffentlichung gilt gem. § 15, Ziffer 6.3 der Satzung für alle Mitglieder der LG Bremen / Niedersachsen.
Gesonderte Einladungen werden nicht versandt.
Maik Blume
1. Vorsitzender

LG HAMBURG / SCHLESWIG-HOLSTEIN

- Einladung zur Jahreshauptversammlung am 20. Februar 2016 in 21147 Hamburg, Im Neugrabener Dorf, Gasthaus zum Schützenwirt.
Beginn: 15.00 Uhr unmittelbar im Anschluss an die SRA
- Tagesordnung:

- TOP 1 Begrüßung und Eröffnung
- TOP 2 Wahl des Protokollführers
- TOP 3 Bericht des 1. Vorsitzenden
- TOP 4 Bericht der Kassenprüfer
- TOP 5 Entlastung des Vorstandes
- TOP 6 Wahl eines Wahlleiters
- TOP 7 Wahl des 1. Vorsitzenden
- TOP 8 Wahl des 2. Vorsitzenden
- TOP 9 Wahl des Schriftführers
- TOP10 Wahl des Kassenwarts
- TOP11 Wahl der Kassenprüfer (2)
- TOP12 Wahl des Ausstellungsreferenten
- TOP13 Wahl eines Schlichters + 2 Beisitzer
- TOP14 Verschiedenes
An der Wahl dürfen nur Mitglieder teilnehmen, deren Beitrag für 2015 bezahlt ist. Diese Veröffentlichung gilt gemäß § 6.3 der Satzung für alle Mitglieder der LG HH/SH.
Felix Ackermann
1. Vorsitzender

★ Die Vorstandsvorsitzenden unserer Landesgruppen wünschen allen Mitgliedern und ihren Familien ein frohes ★
★ Weihnachtsfest und für das Neue Jahr nur das Beste. ★
★ Wir bedanken uns auf diesem Weg nochmals bei allen ehrenamtlichen Helfern für die Unterstützung in 2015. ★

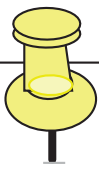

SCHAUKALENDER 2016

DATUM	ORT	ART DER SCHAU	RICHTER / RASSEN	SONDER- bzw. SCHAULEITER
9. Januar	Nürnberg	IRA		
20. Februar	Hamburg MS 6.2.16	SRA	J. Karlsson, S	Karin Leiker Robert-Koch Str. 10 27478 Cuxhaven Tel.: 04723-5249
12. März	Offenburg 1. MS 29.1.16 2. MS 12.2.16	IRA	H. Kliebenstein, D	Dirk Leubner Auf dem Bühl 13 77963 Schwanau Tel.: 07824-47531
3. April	Chemnitz	IRA		
16. April	Wischhafen MS 4.4.16	SRA	Dr. H. Kettendörfer, D	Karin Leiker Robert-Koch Str. 10 27478 Cuxhaven Tel.: 04723-5249
23. April	Duisburg MS 11.4.16	SRA	U. Linden, D	Monika Klaes Am Reiherbusch 6a 41516 Grevenbroich Tel.: 02182-8939955
24. April	Lingen 1. MS 22.2.16 2. MS 7.3.16	IRA (ohne EC + AC)	V. Borregaard-Madsen, DK	Axel Lehmkuhl Tel.: 05471-1533
8. Mai	Dortmund 1. MS 9.3.16 2. MS 30.3.16	IRA (ohne EC)	G. Schicker, D	Ulrike Linden Sperberstr. 45a 41751 Viersen Tel.: 02162-103743
22. Mai	Göttingen MS 10.5.16	SRA	R. Goncalves, P	Maik Blume Lutterhäuser Str. 5 37181 Hardegsen Tel.: 05505-509016
15. Mai	Saarbrücken	IRA		
5. Juni	Neumünster	IRA		
18. Juni	Erfurt	IRA		
30. Juni	Bremen	IRA		
15. Juli	Soltau MS 28.6.16	Late Night	(alle Rassen) S. Warneke, D	Simona Schreiber Überhofer Str. 60 66346 Püttlingen Tel.: 06806-9828555
16. Juli	Soltau MS 28.6.16	SRA	(English Cocker) M. Möller-Sieber, D (AC, WS, ES, CL) D. Shields, GB (FS, IW+SS) H. Klemann, D	
17. Juli	Soltau MS 28.6.16	Clubschau	(restl. Rassen) M. Möller-Sieber, D (English Cocker) D. Shields, GB	
6. August	Ludwigshafen	IRA		
20. August 21. August	Leipzig Leipzig 1. MS 22.6.16 2. MS 13.7.16	IRA German Winner	P. Machetanz, D J. Pohling, D	Henny Lindner Grünstr. 5 08115 Lichtentanne Tel.: 0375-527639
3. September	Gießen 1. MS 25.7.16 2. MS 16.8.16	IRA	U. Linden, D	Oliver Barthel Auf dem Hügel 1 56729 Lind Tel.: 0170-2958768

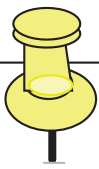

SCHAUKALENDER 2016

DATUM	ORT	ART DER SCHAU	RICHTER / RASSEN	SONDER- bzw. SCHAULEITER
25. September	Neukirchen MS 5.9.16	SRA	L. Jancik, CZ	H. Lindner Grünstr. 5 08115 Lichtentanne Tel.: 0375-527639
25. September	Hamburg MS 12.9.16	SRA		Karin Leiker Robert Koch Str. 10 27478 Cuxhaven Tel.: 04723-5249
1. Oktober	Rostock 1. MS 3.8.16 2. MS 24.8.16	IRA (mit Verein JGBRSP)	Dr. H. Kettendörfer, D	Kathrin Wilde Vogelwiese 36 18435 Stralsund Tel.: 03831-399928
16. Oktober	Dortmund 1. MS 17.8.16 2. MS 7.9.16	Bundessieger EC AC, CL, IW, ES, FS, SS, WS	wird noch benannt! A. Korózs, HU	Simona Schreiber Überhoferstr. 60 66346 Püttlingen Tel.: 06806-9828555
29. Oktober	Hannover 1. MS 7.9.16 2. MS 28.9.16	IRA (ohne EC + AC)		
12. November	Karlsruhe			
11. Dezember	Kassel 1. MS 17.10.16 2. MS 9.11.16	IRA	J. Janek, SK	Ariane Kristen Schlehenweg 44 34125 Kassel Tel.: 0561-2023484

(AC = American Cocker, EC = English Cocker, CL = Clumber Spaniel, ES = English Springer Spaniel, WS = Welsh Springer Spaniel, IS = Irish Water Spaniel, FS = Field Spaniel, SS = Sussex Spaniel)

Liebe Aussteller, Sonderleiter und Schauleiter,

auch in diesem Jahr ist es uns wieder gelungen, alle von uns betreuten Ausstellungen reibungslos und zur Zufriedenheit unserer Aussteller durchzuführen.

Dies verdanken wir allen Schauleitern und deren ehrenamtlichen Helfern, die stets bemüht sind, Ausstellungen in ihren Landesgruppen stattfinden zu lassen, welche von den Ausstellern gerne und auch im nächsten Jahr wieder besucht werden. Dies fängt bei der Wahl der Ausstellungsorte und Richter an und hört mit einer guten Durchführung der Ausstellung auf. Dazwischen liegen arbeitsreiche Stunden der Vorbereitung, die der Schauleiter ehrenamtlich leistet. Natürlich kann man es nicht immer jedem Aussteller recht machen, aber ich denke, dass die Reaktionen von vielen Ausstellern, sei es jetzt das persönliche Schulterklopfen oder das Wiederkommen im nächsten Jahr uns zeigt, dass wir doch vieles richtig machen.

Ich möchte Allen für ihre Arbeit und Unterstützung danken und hoffe, dass dieser Teamgeist auch in der Zukunft Bestand hat.

Erfreulich finde ich die Tatsache, dass es im nächsten Jahr wieder eine SRA in der LG NRW gibt.

Durch die bei der MDV beschlossene Änderung der Vergabebestimmungen für den Klubchampion (von 4 CAC jetzt 2 CAC auf einer SRA errungen werden), erhoffe ich mir einen Anstieg der Ausstellerzahlen auf den Spezial-Rassehund-Ausstellungen der Landesgruppen.

Dies bedeutet zwar wieder etwas mehr Arbeit, aber auch eine Aufwertung der SRA und somit mehr Zufriedenheit bei den Schauleitern.

Ich wünsche Euch/Ihnen allen eine ruhige und besinnliche Weihnachtszeit, einen guten Rutsch ins Neue Jahr und viel, viel Erfolg im Jahr 2016.

Simona Schreiber

Welpenübersicht

ENGLISH COCKER

vom Mondmädchen

WT: 6. 10. 2015
2,3 schwarz mit loh + 1,1 zobel
Vater: Amboss vom Mondmädchen
Mutter: Funny Fleur vom Mondmädchen

vom Marschenland

WT: 14. 10. 2015
2,1 zobel + 0,1 braun
Vater: Alessandro vom Marschenland
Mutter: Agathe vom Napoleonstein

von den neun Quellen

WT: 26. 10. 2015
2,3 braunschimmel + 2,0 braun/weiß
Vater: Icarus vom Ratekauer Berg
Mutter: Vinja von den neun Quellen

vom Nikolausberg

WT: 16. 10. 2015
1,2 schwarz
Vater: Dt. Jug. Ch. VDH + Klub
Never Give Up Modus Vivendi
Mutter: Dt. Ch. VDH Emma vom Nikolausberg

vom Osterdeich

WT: 28. 9. 2015
2,1 schwarz + 0,1 braun
Vater: Andamooka's Mystic Sunny
Mutter: Elana vom Osterdeich

von der Rheinsalix

WT: 1. 10. 2015
2,1 schwarz mit loh + 4,2 rot
Vater: Hot to Handle Renmil's Dream
Mutter: Flair Pink Roses vom Mondmädchen

of unforgotten Chocolate

WT: 26. 9. 2015
0,1 rot, 0,1 schwarz mit loh, 0,1 braun mit loh +
0,1 zobel
Vater: Janosch Bär vom Regenbogen
Mutter: Darleen of unforgotten Chocolate

AMERICAN COCKER

vom Lindengarten

WT: 17. 10. 2015
3,2 blond
Vater: Cherusker's White Chocolate
Mutter: Dt. Ch. VDH
Petit Perle Noir vom Lindengarten

ENGLISH SPRINGER

von Ziskamir

WT: 14. 10. 2015
1,3 schwarz/weiß + 2,0 braun/weiß
Vater: Dt. Ch. Klub + VDH
Barecho Let the Music Play
Mutter: Dt. Jug. Ch. Klub
Mind Over Matter von Ziskamir

Internationale Rassehund-Ausstellungen in Europa 2016

3.1. Massa (Italien)	27.3. Angers (Frankreich)	18./19.6. Krakau (Polen)	1./2.10.. Tulln (Österreich)
6.1. Modena (Italien)	2./3.4. Lahti (Finnland)	18./19.6. Kotka (Finnland)	7.-9.10. Komárom
9./10.1. Rho (Italien)	2./3.4. San Remo (Italien)	18./19.6. Klagenfurt (Österreich)	8./9.10. Charleroi (Belgien)
9./10.1. Hoogstraten (Belgien)	3.4. Mulhouse (Frankreich)	18./19.9. Krakau (Polen)	8./9.10. Orléans (Frankreich)
9./10.1. Vincennes (Frankreich)	9./10.4. Limoges (Frankreich)	18./19.6. Uden (Niederlande)	8./9.10. Ceske Budejovice (Tsch. Rep.)
9./10.1. Kajaani (Finnland)	9./10.4. Utrecht (Niederlande)	18./19.6. Mlada Boleslav (Tsch. Rep.)	8./9.10. Koper (Slowenien)
10.1. Budapest (Ungarn)	9./10.4. Salzburg (Österreich)	3.7. Turin (Italien)	15./16.10. Helsingborg (Schweden)
16./17.1. Nitra (Slowakei)	9./10.4. Montichiari (Italien)	9./10.7. Warschau (Polen)	16.10. Malaga (Spanien)
16./17.1. Ljubljana (Slowenien)	16.4. Ferrara (Italien)	9./10.7. Kakkola (Finnland)	22./23.10. Bratislava (Slowakei)
16./17.1. Turku (Finnland)	17.4. Campobasso (Italien)	10.7. Montpellier (Frankreich)	22./23.10. Seinajoki (Finnland)
17.1. Bari (Italien)	16./17.4. Maribor (Slowenien)	16./17.7. Oberwart (Österreich)	22./23.10. Poitiers (Frankreich)
17.1. Bordeaux (Frankreich)	16./17.4. Antwerpen (Belgien)	23./24.7. Debrecen (Ungarn)	28.-30.10. Moskau (Rußland)
23./24.1. Padua (Italien)	23.4. Forli (Italien)	23./24.7. Kemi (Finnland)	29./30.10. Leuven (Belgien)
24.1. Eindhoven (Niederlande)	23./24.4. Debrecen (Ungarn)	23./24.7. Liège (Belgien)	29./30.10. Lahti (Finnland)
30./31.1. Eboli (Italien)	23./24.4. Lyon (Frankreich)	23./24.7. Czestochowa (Polen)	29./30.10. Posen (Polen)
30./31.1. Nouscron (Belgien)	23./24.4. Opole (Polen)	24.7. Palermo (Italien)	29./30.10. Prag (Tsch. Rep.)
31.1. Perpignan (Frankreich)	23./24.4. Ceske Budejovice (Tsch. Rep.)	30./31.7. Pori (Finnland)	4.-6.11. Växjö (Schweden)
6.2. Vercelli (Italien)	30.4./1.5. Roskilde (Dänemark)	5.-7.8. Kuopio (Finnland)	5./6.11. Herning (Dänemark)
7.2. Biella (Italien)	30.4./1.5. Amiens (Frankreich)	6./7.8. Zakopane (Polen)	5./6.11. Nizhny Novgorod (Rußland)
6./7.2. Troyes (Frankreich)	30.4./1.5. Prag (Tsch. Rep.)	6./7.8. Bébécsaba (Ungarn)	5./6.11. Bleiswijk (Niederlande)
6./7.2. Brünn (Tsch. Rep.)	30.4./1.5. Tampere (Finnland)	7.8. Visby (Schweden)	12./13.11. Jyväskylä (Finnland)
13./14.2. Arezzo (Italien)	7./8.5. Ercolano (Italien)	13./14.8. Oulu (Finnland)	12./13.11. Vrtojba (Slowenien)
13./14.2. Frederica (Dänemark)	7./8.5. Athen (Griechenland)	13./14.8. Bornholm (Dänemark)	12./13.11. Saint-Etienne (Frankreich)
14.2. Niort (Frankreich)	7./8.5. Lodz (Polen)	13./14.8. Brive la Gaillarde (Frankreich)	12./13.11. Kielce (Polen)
18 - 21. Budapest (Ungarn)	8.5. Saint-Brieuc (Frankreich)	13./14.8. Innsbruck (Österreich)	19./20.11. Kortrijk (Belgien)
20./21.2. Celje (Slowenien)	14./15.5. Omsk (Rußland)	20./21.8. Mechelen (Belgien)	19./20.11. Grand-Saconnex (Schweiz)
20./21.2. Ancona (Italien)	14./15.5. Ajacio (Frankreich)	20./21.8. Bratislava (Slowakei)	19./20.11. Yakaterinburg (Rußland)
20./21.2. Bourges (Frankreich)	14./15.5. Arnheim (Niederlande)	20./21.8. Sopot (Polen)	20.11. Genua (Italien)
20./21.2. Gent (Belgien)	14.-16.5. Szilvásvárad (Ungarn)	20./21.8. Norrköping (Schweden)	26./27.11. Marseille (Frankreich)
26.-28.2. St. Petersburg (Rußland)	15.5. Florenz (Italien)	26.-28.8. Brüssel (E-Sgr.)	26./27.11. Cremona (Italien)
27./28.2. Toulouse (Frankreich)	21./22.5. Madrid (Spanien)	3./4.9. Janakkala (Finnland)	2.-4.12. Stockholm (Schweden)
27./28.2. Fribourg (Schweiz)	21./22.5. Helsinki (Finnland)	3./4.9. Compiègne (Frankreich)	3./4.12. Rouen (Frankreich)
5./6.3. Gonzaga (Italien)	21./22.5. Wieselburg (Österreich)	3./4.9. Dijon (Frankreich)	4.12. Alicante (Spanien)
5./6.3. Groningen (Niederlande)	21./22.5. Rzeszow (Polen)	3./4.9. Rotterdam (Niederlande)	10./11.12. Erba (Italien)
5./6.3. Graz (Österreich)	21./22.5. Kreuzlingen (Schweiz)	3./4.9. Bialystok (Polen)	10./11.12. Helsinki (Finnland)
5./6.3. Zielona Gora (Polen)	21./22.5. Vladivostok (Rußland)	10./11.9. Luxemburg	10./11.12. Mechelen (Belgien)
12.3. Cagliari (Italien)	22.5. Marmande (Frankreich)	10./11.9. Helsingborg (Schweden)	10./11.12. Amsterdam (Niederlande)
13.3. Modica (Italien)	28.5. Joensuu (Finnland)	11.9. Palma de Mallorca (Spanien)	10./11.12. Lublin (Polen)
12./13.3. Genk (Belgien)	28./29.5. Leszno (Polen)	16./17.9. Kecskemét (Ungarn)	12.12. Nantes (Frankreich)
12./13.3. Perigueux (Frankreich)	28./29.9. Litomerice (Tsch. Rep.)	17./18.9. Libramont (Belgien)	17./18.12. St. Petersburg (Rußland)
12./13.3. Pécs (Ungarn)	3.-5.6. Budapest (Ungarn)	17./18.9. Hillerød (Dänemark)	17./18.12. Rom (Italien)
18.-20.3. Reggio Emilia (Italien)	4./5.6. Tilburg (Niederlande)	18.9. Lendava (Slowenien)	17./18.12. Cuijk (Niederlande)
19./20.3. Malmö (Schweden)	11./12.6. Bled (Slowenien)	24./25.9. Eckerö (Finnland)	18.12. Valencia (Spanien)
19./20.3. Leiden (Niederlande)	11./12.6. Vejlen (Dänemark)	24./25.9. Maastricht (Niederlande)	
20.3. Montlucon (Frankreich)	11./12.6. Metz (Frankreich)	24./25.9. Wroclaw (Polen)	
26./27.3. Luxemburg	12.6. Douai (Frankreich)	25.9. Sochi (Rußland)	
26./27.3. Lappeenranta (Finnland)	18./19.6. Las Palmas de Gran Canaria (E)	1./2.10. Chieti (Italien)	
26./27.3. Rimini (Italien)	18./19.6. Szombathely (Ungarn)	1./2.10. Zwolle (Niederlande)	

Weltausstellungen

23. - 26. Juni 2016 Moskau (Rußland)

7. - 9. Juli 2017 Quito (Equador)

Treffpunkte

BERGISCH-MÄRKISCH

Wanderung Silbertalsperre am Samstag 19. Sept. 2015

Im Juli fiel unsere Wanderung das erste Mal seit 1986 wegen zu schlechtem Wetter aus. Ein kleiner Kreis traf sich aber im Clubhaus um noch zu klönen und zu plaudern.

Es war noch ein stimmiger Samstagnachmittag und Abend.

Nach einem schönen Urlaub war wieder Treffen an der Schevelinger Talsperre, die aber im Volksmund Silbertalsperre genannt wird. Ideal gelegen und gut zu laufen ist sie allemal. Man kann es kaum glauben, aber es regnete nicht. Alle waren froh gelaunt und unsere Cocker behielten ihr trockenes Pelzchen. Wir Menschen können andere Kleidung anziehen, wenn es regnet, unsere Cocker müssen durchhalten bis sie abgetrocknet werden, ohne zu klagen, ja wie toll sie das machen, konnten wir dieses Jahr bewundern.

Diese Wanderung war die 2. ohne Regen. Wir kehrten nach etwa 2 Stunden ins Schnitzelhaus in Wipperfürth ein. Das Essen hat nicht enttäuscht, glaube ich, wohl aber der Platz, aber das kann ja noch geändert werden. Viele freuen sich schon aufs nächste Wandern und Oktoberfest, dann wandern wir rund um Rönsahl.

Einkehr bei Finchen, das ist schon Tradition.

Alle Cocker wünschen im neuen Jahr mehr Sonnenschein meint Ronia.

Wanderung und Oktoberfest am 24.10.2016

Pünktlich wie die Spanielleute nun mal sind und froh gelaunt, weil kein Regen in Sicht war, auf besonderen Wunsch fuhren alle ins Bergische Land zur Neyetalsperre. Frau Döpfer hatte den Weg ausgesucht, um trockenen Fußes zu wandern. Unseren Cockern war das sicher recht, konnten sie doch im Unterholz stöbern und über Wiesen laufen. Die Wanderwege entlang der schönen Trinkwassertalsperre sind sehr schön gelegen. Remscheid, Radevormwald und Wuppertal beziehen das Trinkwasser aus dieser Sperre, deshalb darf darin nicht gebadet werden und Hunde nicht zum Schwimmen hinein. Nach gut 2 Stunden ging's zurück zum Schnitzelhaus in Oberröttscheid. Dort hatte Frau Fischer das Oktoberfest hingerichtet und für alle das Essen bestellt. Der Wirt hatte alles zu einem Buffet aufgebaut, so dass sich jeder bedienen konnte. Es war alles reichlich vorhanden. Haxen, Leberkäse und Kasseler waren vorzüglich. Es hat sich keiner beschwert.

Der allgemeine Tenor, schöne Wanderung und danach gutes Essen und gute Gespräche, was will das Herz mehr. Unsere Cocker hatten auch großen Spaß. Das Stöbern und Wandern hatte sie müde gemacht, sie schliefen alle in den Autos. Wir freuen uns schon auf die letzte Wanderung rund um Rönsahl mit Einkehr bei Finchen, dort beratschlagen wir die Gestaltung der Adventsfeier. Unseren kranken Spanielfreunden wünschen wir gute Besserung und dass wir uns bald wieder sehen.

Wir wünschen unseren Spanielfreunden frohe Weihnachten und für das Jahr 2016 Gesundheit, Zufriedenheit und immer eine glückliche Hand zu allen Dingen des Lebens. Lieselotte und Hermann Fischer und die Klosterberger Cockermädchen.

Termine 2016

26. März 2016 15.00 Uhr Hückeswagener Vorsperre (Frühlingswanderung und anschließend referiert Frau Dr. Kriegeskorte über aktuelle Themen)

23. April 2016 15.00 Uhr Treff Parkplatz Fischer (Rönsahl Tour mit Einkehr im Schnitzelhaus Oberröttscheid zur Reibekuchenschlacht)

28. Mai 2016 15.00 Uhr Treff Parkplatz Fischer oder sofort zur Bruchertalsperre (Einkehr Schnitzelhaus)

25. Juni 2016 15.00 Uhr Treff Parkplatz Fischer oder sofort zur Nordhelle Hochsauerland (Einkehr Waldcafé)

30. Juli 2016 15.00 Uhr Treff Haus Wiesengrund (Wanderung Ohl mit Einkehr Schnitzelhaus)

10. September 2016 15.00 Uhr Treff Schevelingertalsperre in Wipperfürth (Einkehr Schnitzelhaus)

29. Oktober 2016 15.00 Uhr Treff Parkplatz Fischer (Wanderung durch Feld und Wald, Oktoberfest im Schnitzelhaus)

19. November 2016 15.00 Uhr Treff Parkplatz Fischer (rund um Rönsahl und Einkehr Pizzeria Finchen)

10. Dezember 2016 15.00 Uhr (Adventfeier im Schnitzelhaus Oberröttscheid in Wipperfürth)

Treffpunktleiterin: Lieselotte Fischer, Tel.: 02269-7900

BERLIN-BRANDENBURG

Treffpunktleiterin: Ines Hilger, Tel.: 0157-77904452, E-mail: scd-treffpunkt-nord-ost@web.de

BERNBURG / HALLE / DESSAU

Treffpunktleiterin: Brigitte Meise, Tel.: 03471-311982, Stellvertreter: Klaus Kötnitz, Tel.: 0341-5213467



Treffpunkte

CHEMNITZ / LEIPZIG / DRESDEN

Treffpunktleiter: Nadin Klinke, Grenzgraben 20, 09126 Chemnitz, Tel.: 0172-1729983, E-mail: nadin.klinke@arcor.de

GÖTTINGEN

Treffpunktleiter: Maik Blume, Tel.: 05505-509016 oder 0178-5196648 blume@vom-nikolausberg.de oder stellv. Treffpunktleiterin: Carola Muth, Mail: hanna.hanno@web.de

HAMBURG

TP-Leiterin: Nicole Schumann, Tel.: 040-7456886, E-mail: nicole@cocker-treffpunkt-hamburg.de

HANNOVER

Auskunft: Hannelore Herrmuth, Tel.: 05146-919133, www.hannascocker.de

HEINSBERG

Ansprechpartner: Gonda Isabell Bock, Tel.: 02452-62850, Fax: 02452-931832

KASSEL

Termine und Informationen zu unseren Wanderungen und Aktivitäten bekommen Sie bei der Treffpunktleitung oder werden auf unserer Treffpunkthomepage veröffentlicht!

Unsere Treffpunktabende finden in der Regel jeden 3. Donnerstag in unserem Clublokal „Taverna Korfu“ in 34260 Kaufungen statt.

Treffpunktleiterin: Ariane Kristen, Tel.: 0561-2023484 oder E-Mail: Becker@timbos-cocker.de

Stellvertreter: Ingrid Meyer, Tel.: 05601-86917, E-Mail: Geenas-Cocker@web.de

ORTENAU / BREISGAU

Zu den näheren Angaben der oben genannten Termine geben wir gern Auskunft! TP-Leiter: Dirk Leubner, Tel.: 0782-47531, Stellv. TP-Leiter: Marco Zähringer

RHEINLAND

Protokoll Gründungsversammlung des TP am 14.11.15
Monika Klaes eröffnet als LG-Vorstandsmitglied die Versammlung.

Wahlen:

TP-Sprecherin: Ulrike Linden

Stellv. TP-Sprecherin: Monika Klaes

Kassenwart: Sabine Henk

Kassenprüfer: Bernd Michulitz + Jutta Neumeyer

(alle Amtsträger ohne Gegenstimme bei eigener Enthaltung)

Es wurde beschlossen zunächst keinen regelmäßigen Trainingsbetrieb aufzunehmen.

Es soll regelmäßige gemeinsame Spaziergänge und Treffen geben; diese werden ab Dezember 2015 an jedem letzten Sonntag im Monat an unterschiedlichen Orten stattfinden. Information dazu und über andere aktuelle Themen gibt es immer auf unserer Treffpunkt-HP

www.spaniels-rheinland.de

Alle Anwesenden freuen sich auf konstruktives und freundschaftliches Miteinander!

Das Treffpunkt-Team Rheinland wünscht allen Freunden und Bekannten ein fröhliches Weihnachtsfest und ein gesundes, glückliches und erfolgreiches Jahr 2016

Treffpunktleiter: Ulrike Linden, Tel.: 02162-103743

TEUTOBURGER WALD

Ansprechpartner: Sigrid Habbes, Tel.: 05451-5628991



VDH-Zeitschrift „Unser Rassehund“

Das offizielle Magazin des VDH erscheint einmal im Monat.

Es werden regelmäßig Beiträge aus einem breiten Themenspektrum veröffentlicht.

Mit dem Jahres-Abonnement kommt „Unser Rassehund“ jeden Monat per Post zu Ihnen nach Hause. Der Preis für das Abo „Unser Rassehund“ beträgt im Inland € 24,— pro Jahr incl. MwSt. und Versand.

Ich wünsche allen Abonnenten frohe Weihnachten und ein gesundes Neues Jahr!

Bitte denken Sie daran, das UR-Abonnement 2016 von € 24,— auf das Klubkonto des Spaniel-Club Deutschland zu überweisen:

Volksbank Alzey-Worms eG IBAN DE 24 5509 1200 0004 0124 02 BIC GENODEAZY

Es genügt, wenn sie als Verwendungszweck „Abo UR 2016“ angeben.

Selbstverständlich können sie neben Ihrem Vereinsbeitrag auch für die o.g. Fachzeitschrift ein SEPA-Lastschriftmandat bei mir anfordern.

Schatzmeister und Kassenverwaltung:

Kathrin Wilde, Vogelwiese 36, 18435 Stralsund, Tel.: 03831-399928

Email: kw3000@gmx.de

Cocker vom Türkiskamp



All unseren Spanielfreunden wünschen wir ein fröhliches Weihnachtsfest und ein erfolgreiches und gesundes Jahr 2016

Hannelore Herrmuth
Im Reihern 27, 29323 Wietze-Jeversen
Tel.: 05146-919133 - www.hannascocker.de

English Cocker
von der Stellingler Schweiz



wünschen allen Freunden und Bekannten ein besinnliches Weihnachtsfest und ein gesundes und erfolgreiches Neues Jahr

Info: www.von-der-Stellingler-Schweiz.de

Günter & Sabrina Hörner
Rumland 178 ~ 22453 Hamburg
Telefon: 040-565619

Royal's American Cocker

Merry Christmas and a Happy New Year



Wir wünschen allen ein frohes Weihnachtsfest und ein erfolgreiches Neues Jahr!

Wir erwarten im Dezember Welpen von Royal's Crown Princess & Galaksi Honey I'm Back

Margot & Max Triller
Oderstr. 13 ~ 15370 Petershagen Tel.: 033439 - 7225
www.royals-american-cocker.com

Züchter bitte beachten Sie,
dass alle Spaniel,
die erstmalig zur Zucht
eingesetzt werden,
eine Untersuchung auf
eine Dyspl. L. pectinatum Abnormalität
(nur nach Gonioskopie)
belegen müssen!

Internationale Rassehund-Ausstellung 4. Oktober 2015 in Rostock

Richter: M. Urosevic, SER **FIELD SPANIEL**

CLUMBER SPANIEL

RÜDEN

JUGENDKLASSE

1230 Clumbus Fontella

WT: 3.12.14, DK 19978/2014

(Dicanu Malbec de Los Andes - Chervood's Snow Jasmin of Hjalmar)

Z.: Brohus, DK

B.: P. Hauge, DK

Korrektter Kopf; Scherengebiss; gut angesetzte und genug lange Ohren; zu weicher Rücken; Lende etwas lang; Ellenbogen liegen nicht ganz fest an; starke Hinterhand; gute Behaarung; freundliches Wesen. Fw: SG 1

OFFENE KLASSE

1231 Mingla's St. James Park

WT: 21.11.13, SE59666/2013

(Spindel's Nitro Express - Dons be the Ball)

B.: K. Gagnebeck, DK

Scherengebiss; kompakter, kräftiger Körper; korrekte obere Linie; gut angesetzte und getragene Rute; kräftige Läufe; korrekte Winkelungen; gute Behaarung; freie Bewegung. Fw: V 1, Anw. Dt. Ch. VDH + Klub, CACIB + BOB

HÜNDINNEN

CHAMPIONKLASSE

1232 Clumbus Double Dior

WT: 31.8.12, DK 14866/2012

(Chervood's Snowfun - Chervood's Snowdone)

Z.: Brohus, DK

B.: R. Kristensen, DK

Korrektter Kopf; Scherengebiss; Hals etwas viel lose Haut; gut entwickelte Brust; genug langer Rücken; gute Rute; kräftige Läufe; korrekte Winkelungen; freie Bewegung; freundliches Wesen. Fw: V 1, Anw. Dt. Ch. VDH, Res.-CAC + Res.-CACIB

1233 Chervood's Snow Beat of Cyron

WT: 14.11.12, DK 19695/2012

(Cyron Z Raslu Siola Fantasie - Katrieli's Queen)

Z.: R. Frahm

B.: P. Hauge, DK

Scherengebiss; starker Schädel; korrekte Ohren; genug langer Hals; korrekter Rücken; gut getragene Rute; genug tiefe Brust; Vorderpfoten nicht ganz parallel; starke Läufe; hinten etwas offen. Fw: V 2, Res.-Anw. Dt. Ch. VDH

1234 Pipegarden Amacing Athena

WT: 2.2.13, DK 01719/2013

(Hamilton Do Meco - Daarbjerg von Sibel)

Z. + B.: K. Malmberg

Scherengebiss; gute Ohren; ausgeprägte Stim; genug langer Hals; gut entwickelte Brust; fester und guter Rücken; gut angesetzte und getragene Rute; korrekte Winkelungen; freie Bewegung. Fw: V 1, Anw. Dt. Ch. VDH, CACIB

HÜNDINNEN

OFFENE KLASSE

1235 Winterbourne Move on to Belauer See, SE57676/2012, WT: 23.9.12

(Törnskogens Tom Timmerman - Winterbourne Whoops-A-Daisy)

Z.: M. Köhlström

B.: U. Baumann

Scherengebiss; guter Kopf; genug lange Ohren; gute Hals-Rückenlinie; leicht abfallende Kruppe; starke Rute; korrekte Front; gute Brust; korrekte Winkelungen; freie Bewegung. Fw: V 1, Anw. Dt. Ch. VDH + Klub, CACIB + BOB

SUSSEX SPANIEL

RÜDEN

CHAMPIONKLASSE

1236 Minnewah of Yachtsman's Lodge

WT: 10.6.13, DK 19330/2013

(Norris Euro Return - Russnase Chocolate)

Z. + B.: I. Malmberg, DK

Scherengebiss; starker Kopf; korrekte Ohren; genug langer Hals; gut entwickelte Brust; korrekter Rücken; gute Rute; kräftige Läufe; hinten etwas steil; gute Behaarung. Fw: V 1, Anw. Dt. Ch. VDH, Res.-CAC + Res.-CACIB

OFFENE KLASSE

1237 Marquell Replay

WT: 22.12.11, DK 11562/2015

(Jubihvell Beast of Badmin at Vobroo - Marquell Laura Lou)

Z. + B.: W. Henriksen, DK

Scherengebiss; kompakter Körper; gute obere Linie; starker Schädel; voller Fang; gut entwickelte Brust; gute Läufe; freie Bewegung. Fw: V 1, Anw. Dt. Ch. VDH + Klub, CACIB

HÜNDINNEN

OFFENE KLASSE

1238 Sunke Wakan Hili Huili

WT: 18.1.12, DK 05469/2014

(Emmet Brown Du Mas Tchou - Awaii de la Ferme Dranseb)

Z. + B.: W. Henriksen, DK

Scherengebiss; starker Schädel; am Hals etwas viel lose Haut; genug lange Ohren; genug langer Rücken; leicht gewölbte Lende; in der Bewegung leicht überbaut; Ellenbogen liegen nicht ganz fest an. Fw: SG 2

1239 Kolumbia of Yachtsman's Lodge

WT: 26.8.11, DK 04408/2012

(Norris Euro Return - Russnase Carinhaso)

B.: W. Henriksen, DK

Scherengebiss; genug lange Ohren; korrekter Kopf; gute obere Linie; gute Rute; korrekte Winkelungen; freie Bewegung. Fw: V 1, Anw. Dt. Ch. VDH + Klub, CACIB + BOB

WELSH SPRINGER

RÜDEN

OFFENE KLASSE

1240 Amica Adara's Cool Carlo

DK 01391/2012, WT: 1.1.12

(Smörsoppens in the Woods - Nord. Ch. Adara)

B.: T. Jensen, DK

Scherengebiss; guter Kopf; genug lange Ohren; eleganter Hals; gerader und fester Rücken; sehr gute Rute; genug tiefe Brust; korrekte Front; kräftige Läufe; freie Bewegung. Fw: V 1, Anw. Dt. Ch. VDH + Klub, CACIB + BOB, BIG 3. Platz

1241 Aaron from the Monastery Field

WT: 30.5.12, 0307/12

(Eastfarm's Midnight Sun - Red and White Manila Mille Fleur)

B.: K. Meier

Scherengebiss; korrekter Kopf; fester Hals; gute Brust; genug langer Rücken; leicht abfallende Kruppe; in der Bewegung wird die Rute etwas hoch getragen; in der Bewegung vorn nicht ganz parallel. Fw: V 2, Res.-Anw. Dt. Ch. VDH + Klub, Res.-CACIB

ENGLISH SPRINGER

RÜDEN

JÜNGSTENKLASSE

1242 Scrabble's Kody

WT: 30.3.15, 15/036

(Big Brazzel All I Need - Rebella vom Soestbach)

Z.: I. Picardt

B.: I. Hilger

Scherengebiss; untere Lefzen liegen nicht ganz fest an; korrekte Ohren; korrekter Hals; für das Alter fester Rücken; leicht abfallende Kruppe; kräftige Läufe; jugendliche Bewegung; freundliches Wesen. Fw: VV 1

JUGENDKLASSE

1243 Lollipop von der Millpond-Ranch

Fehl

1244 Rendezvous with Me von Kicejara

WT: 30.10.14, 14/073

(Sieger's Away We Go - Especially for me von Kicejara)

Z.: K. Oellrich

B.: G. Lange

Guter Kopf; Scherengebiss; genug lange Ohren; korrekter Fang; gute obere Linie; genug lange, gut getragene Rute; kräftige Läufe mit korrekten Winkelungen; Bewegung sollte etwas mehr Schub haben. Fw: V 1, Anw. Dt. Jug. Ch. VDH + Klub, Jug.-BOB

1245 Scrabble's Jeffrey

WT: 10.4.14, 14/022

(Undercover vom Soestbach - Rebella vom Soestbach)

Z. + B.: I. Picardt

Scherengebiss; kräftige starke Jochbeinbögen; genug lange, etwas zu fleischige Ohren; guter Hals; fester Rücken; kräftige, etwas tief angesetzte Rute; sehr gut bemuskelte Läufe. Fw: V 2, Res.-Anw. Dt. Jug. Ch. VDH + Klub

ZWISCHENKLASSE

1246 Felicitous Dempsey

WT: 19.10.13, 0564/13

Peasblossom Jester - High Score Break the Silence)

Z.: S. Menten

B.: M. + M. Kauffmann

Scherengebiss; kräftiger Schädel; korrekter Fang; genug lange Ohren; fester Hals; gut entwickelte Brust; genug fester Rücken; starke, etwas tief angesetzte Rute; korrekte Front; genug starke Läufe; freie Bewegung; freundliches Wesen; sehr gute Behaarung. Fw: V 2, Res.-Anw. Dt. Ch. VDH

ZWISCHENKLASSE

1247 Salsy Dog's Forever and a Day

WT: 13.2.14, 0084/14

(Ch. Barecho Golden Boy - Ch. Salsy Dog's Do it Again)

Z. + B.: A. Schümann

Scherengebiss; kräftiger Körper; gute Oberlinie; gute Rute + gut bemuskelte Läufe mit korrekten Winkelungen; freie Bewegung; sehr gute Behaarung; freies Wesen. Fw: V1 Anw. Dt. Ch. VDH, Res.-CAC + Res.-CACIB

CHAMPIONKLASSE

1248 Midnight Special von Ziskamir

WT: 1.6.13, 13/044

(Ch. I. E. Sieger's Down the Line - Ch. I. E. Express Yourself von Ziskamir)

Z. + B.: M. Roberts

Scherengebiss; guter Kopf; am Hals etwas lose Haut; genug lange Ohren; gute Hals-Rückenlinie; gute Rute; sehr gut bemuskelte Läufe; gute Front; freie Bewegung. Fw: V 1, Anw. Dt. Ch. VDH + Klub, CACIB, BOB + BIG 2. Platz

OFFENE KLASSE

1249 Noer's Ponco

WT: 31.5.12, DK 09886/2012

(Sieger's Connected 2 Succes - Sieger's Claim to Fame)

Z. + B.: F. Noer, DK

Scherengebiss; korrekter Kopf; genug lange Ohren; Ohnmuschel am Rand etwas gerollt; fester Hals; genug langer gerader und fester Rücken; gute Rute und gut entwickelte Brust; korrekte Läufe. Fw: V 2, Res.-Anw. Dt. Ch. VDH

1250 Individual Case von Kicejara

WT: 2.11.12, 12/072

(Sieger's Down-The-Line - Alive and Kicking von Kicejara)

Z. + B.: K. Oellrich

Scherengebiss; starker Schädel; kräftige Jochbeinbögen; gutes Profil; genug lange Ohren; guter Hals; kompakter Körper; gerader Rücken; feste Läufe; korrekte Winkelungen; freie Bewegung. Fw: V 1, Anw. Dt. Ch. VDH

1251 Scrabble's Ivory

WT: 25.4.13, 13/017

(Sieger's Down the Line - Alive and Kicking von Kicejara)

Z. + B.: I. Picardt

Scherengebiss; kräftiger Schädel; voller Fang; genug lange Ohren; Vorderrand der Ohnmuschel etwas gerollt; guter Hals; korrekter Rücken; starke, etwas tief angesetzte Rute; korrekte Hinterhand; freie Bewegung. Fw: V 3

HÜNDINNEN

JÜNGSTENKLASSE

1254 **Something Special** von Kicejara

WT: 27.1.15, 15/004
(Individual Case von Kicejara - Glimmer of Hope von Kicejara)
Z. + B.: K. Oellrich
Scherengebiss; etwas kurzer Fang; korrekte Ohren; für das Alter gut entwickelter Körper; gute obere Linie; starke Läufe; Bewegung entsprechend dem Alter. Fw: VV 1

ZWISCHENKLASSE

1255 **Liberty** von der Millpond-Ranch Fehlt

1256 **Mission Impossible** von Kicejara

WT: 4.11.13, 13/019
(Felicitous Clooney - Especially for me von Kicejara)
Z. + B.: K. Oellrich
Scherengebiss; korrekter Kopf; genug lange Ohren; genug langer Rücken; korrekte Rute; korrekte Winkelungen; freie Bewegung; gute Behaarung; freies Wesen.
Fw: V 1, Anw. Dt. Ch. VDH, Res.-CAC + Res.-CACIB

CHAMPIONKLASSE

1258 **Blind Date** von Kicejara

WT: 1.12.08, 08/497
(Barnie vom Soestbach - Alisha First Class von Ziskamir)
Z.: K. Oellrich
B.: G. Lange
Scherengebiss; starker Schädel; leichte Ramsnase; gute Ohren; fester Hals; kompakter und kräftiger Körper; gerader Rücken; gute Rute; feste Läufe; freie Bewegung. Fw: V 2, Res.-Anw. Dt. Ch. VDH

1259 **Justify Yourself** von Ziskamir

WT: 12.12.11, 11/103
(Ch. I. E. Linmoor Zimply Zalient - Ch. I. E. Express Yourself von Ziskamir)
Z. + B.: M. Roberts
Scherengebiss; starker Jochbeinbogen; genug lange Ohren; korrekter Hals; korrekte Front; gut entwickelte Brust; gerade in der Bewegung ruhender Rücken; freie Bewegung; gute Läufe. Fw: V 1, Anw. Dt. Ch. VDH + Klub, CACIB



Links Nr. 1259 = CAC + CACIB - rechts: Nr. 1248 = CAC, CACIB + BIG 2. Platz

OFFENE KLASSE

1260 **Ilse vom Belauer See**

WT: 15.8.13, 0463/13
(Trebron Finow - Desperados Charlotta at Belauer See)
Z. + B.: U. Baumann
Scherengebiss; korrekter Kopf; gute Ohren; kompakter Körper; genug fester Rücken; kräftige Läufe; in der Bewegung etwas hakkeneng; gute Behaarung. Fw: V 1, Anw. Dt. Ch. VDH

1261 **Look at Me** von Kicejara

WT: 28.9.13, 13/092
(Sieger's Away We Go - Amazing Girl von Ziskamir)
Z.: K. Oellrich
B.: G. Lange
Scherengebiss; korrekter Kopf; fester Hals;

Rippen könnten besser gebogen sein; genug langer Rücken; leicht abfallende Kruppe; feste Läufe; hinten korrekte Winkelungen; vorn etwas steil. Fw: V 3

1262 **Noer's Olivia**

WT: 14.9.10, DK 17384/2010
(Art-Wave's Tye Break - Noer Minerva)
Z. + B.: F. Noer, DK
Scherengebiss; am Hals etwas viel lose Haut; korrekte Ohren; genug langer Hals; genug langer Rücken; gute Brust; feste Läufe; korrekte Winkelungen. Fw: V 2, Res.-Anw. Dt. Ch. VDH

1263 **Big Brazzel Xtra Drive**

Fehlt

1264 **Ashley from lively Rose**

WT: 8.6.11, 11/059
(Wanagui von der Beyenburg - English Rose von Ziskamir)
Z. + B.: U. Schönicke
Scherengebiss; leichte Wamme; zu betonter Stop; genug lange Ohren; Ellbogen nicht ganz anliegend; Hinterhand zu steil. Fw: SG 4



Internationale Rassehunde-Ausstellung 17. Oktober 2015 in Dortmund

Richter: L. Mach, CH

ENGLISH SPRINGER

RÜDEN

JUGENDKLASSE

2322 Lollipop von der Millpond-Ranch
14/054, WT: 27.6.14
(Sieger's Down-The-Line - Ballad of Joy von der Millpond-Ranch)
Z.: I. Hommelsheim
B.: I. Hommelsheim + S. Bartz
Scherengebiss; 15 Monate; freundlicher junger Rüde mit sehr gutem Haarkleid und Farbe, jedoch noch völlig in der Entwicklung stehend; Knochen sind stark und maskulin; typische Außenlinie mit annehmbaren Winkelungen; etwas tiefer Rutenansatz; hervorragender Kopf und Ausdruck; sauberes Augenlid; in der Bewegung noch jugendlich in der Front; Rute zu freudig getragen. Fw: SG 1

2323 Buggatti Venetta Gabrettina
Fehlt

ZWISCHENKLASSE

2324 Salsy Dog's Forever and a Day
0084/14, WT: 13.2.14
(Barecho Golden Boy - Salsy Dog's Do It Again)
Z. + B.: A. Schumann
Scherengebiss; 20 Monate; hervorragender Jungrüde mit vorzüglichem Wesen; hervorragende Farbe und Haarkleid; an der Grenze der Substanz; hervorragendes, typisches Gebäude mit Ausstrahlung und Knochenstärke; sehr gute Winkelungen und Hals; leichte Wamme; Kopf zum Körper passend; ausdrucksvolles Auge; vorzüglich im Stand auf korrekten Pfoten; flying in the Ring. Fw: V 1, Anw. Dt. Ch. VDH

CHAMPIONKLASSE

2325 Sieger's Down-The-Line, Ch. I. E.
DK 09985/2011, WT: 19.5.11
(Linmoor Zimply Zalient - Sieger's Extra Point)
Z.: P. Verreet
B.: P. Verreet + K. + J. Madsen
Scherengebiss; 4 Jahre; zu gut genährt; klassischer Rüde von korrekter Größe; super Wesen und Präsentation; Gebäude in allen Teilen zum Standard mit knapper Kruppe; vorzügliche Brust und Winkelungen; hervorragender Kopf; ausdrucksvolles Auge; in der Bewegung fehlt es dem Rüden etwas an Power; Rutenhaltung könnte besser sein. Fw: V 2 ohne Anwartschaft

2326 Captain vom Schieferberg, Dt. Ch. VDH, 0383/11, WT: 12.6.11
(Sporty Springers Firefox - Alanna vom Schieferberg)
Z.: Chr. Bieler
B.: Y. Wild
Scherengebiss; 4 jähriger Rüde; in allen Teilen ein Champion und zum Standard in vorzüglicher Tagesform; maskulin; hervorragendes Wesen und Haarkleid; klasse Kopf; Auge etwas rund und offen; flying in the Ring mit viel Power. Fw: V 1, Anw. Dt. Ch. VDH, Res.-CAC + Res.-CACIB

OFFENE KLASSE

2327 Sieger's Away We Go
Fehlt

2328 Bihija time you Left Behind
Fehlt

2329 Dexbenella Sirius Black
AP03669507, WT: 8.9.12
(Rianlas in the black at Beresford - Dexbenella Inquistress)
Z.: W. Walker
B.: S. Menten
Scherengebiss; 3 Jahre; aufgestelltes freundliches Wesen; hochtypisch mit vorzüglicher Außenlinie; in der Lende etwas knapp; trockener Hals von korrekter Länge; sehr gute Winkelungen; paralleler Stand; vorzügliche Brust; Traumkopf; sehr gute Aktion; Rücken nicht ganz sauber, jedoch korrekte Rutenhaltung. Fw: V 1, Anw. Dt. Ch. VDH + Klub, CACIB + BOB, BIG 1. Platz

2330 Dexter vom Schieferberg
0316/13J, WT: 23.6.13
(Idol Jack od Stroupinskeho Potoka - Berta vom Schieferberg)
Z.: Chr. Bieler
B.: Y. Wild
Scherengebiss; 2 Jahre; Sommerhaarkleid; gut präsentierter Jungrüde, der nicht kürzer sein darf; fließende Toplinie mit trockenem Hals; etwas knappe Hinterhandwinkelungen; Vorbrust noch nicht fertig; korrekter Stand und Pfoten; Kopf zum Körper passend; sehr dunkles Auge; Aktion in guter Balance und freundlicher Rutenhaltung; in der Front noch etwas jugendlich. Fw: V 2, Res.-Anw. Dt. Ch. VDH

HÜNDINNEN

JUGENDKLASSE

2331 Oki vom Grafenberg
0227/14, WT: 30.5.14
(Felicitous Clooney - Nele vom Grafenberg)
Z.: U. Linden
B.: M. John
Scherengebiss; 16 Monate; Sommerhaarkleid; gut entwickelte, annehmbare, typische Hündin, die im Wesen noch etwas aufgebaut werden muss; Gebäude feminin; im Rücken noch jugendlich und der Hals könnte länger sein; annehmbare Winkelungen; vorzüglicher Kopf mit ausdrucksvollem Auge; in der Bewegung in annehmbarer Balance; eine Hündin, die noch etwas Zeit braucht. Fw: SG 2

2332 Sieger's Rich Without Money
DK16495/2014, WT: 23.9.14
(Linmoor Zimply Zalient - Sieger's Suppose So)
Z.: Borregaard-Madsen
B.: P. Verreet
Scherengebiss; 12 Monate; an der Grenze stehende Hündin im Sommerhaarkleid; super Wesen und Farbe; typische Außenlinie mit korrektem Hals; Rutenansatz und Kruppe könnten besser sein; annehmbare Winkelungen; korrekter Kopf mit ausdrucksvollem Auge; in der Bewegung mit genügend Ausstrahlung; noch jugendlich. Fw: V 1, Anw. Dt. Jug. Ch. VDH + Klub, Jug.-BOB

2333 Liberty von der Millpond-Ranch
14/056, WT: 27.6.14
(Sieger's Down the Line - Ballad of Joy von der Millpond-Ranch)
Z. + B.: I. Hommelsheim
Scherengebiss; 15 Monate; sehr feminine, mittelgroße Hündin; feine Knochen, jedoch

super Wesen und Präsentation; typische Außenlinie; Kruppe und Rutenansatz könnten besser sein; trockener Hals von korrekter Länge, paralleler Stand; Traumkopf in allen Teilen korrekt; in der Bewegung noch sehr jugendlich mit guter Rutenhaltung. Fw: SG 3

ZWISCHENKLASSE

2334 Ida Magic Dream von Sodila
0610/13, WT: 30.10.13
(Barecho Let the Music Play - Emma-Fee von Sodila)
Z.: G. Klee
B.: S. Burkhard
Scherengebiss; freundliche Junghündin; 22 Monate; sehr feminin; mittelgroß; typvolles Gebäude mit etwas feinen Knochen; Hals könnte länger sein; annehmbare Winkelungen; Sommerhaarkleid von korrekter Farbe; hervorragender Kopf zum Körper passend; sauberes Auge; harmonische Aktionen und Ausstrahlung. Fw: V 1, Anw. Dt. Ch. VDH

2335 Felicitous Dawn
0567/13, WT: 19.10.13
(Peasblossom Jester - High Score Break the Silence)
Z. + B.: S. Menten + G. Silingardi
Scherengebiss; oberste Größengrenze; 22 Monate; Sommerhaarkleid; super Wesen; Präsentation vorzüglich; ausgewogene etwas maskuline Hündin, jedoch mit typvollem Gebäude; Toplinie könnte etwas straffer sein; hoher Widerrist; straffer Hals; vorzügliche Winkelungen und Stand; gute Brust; Kopf in Harmonie zum Gebäude; es was offenes Auge; Ausdruck könnte sanfter sein; sehr gute Aktion; freudige Rutenhaltung. Fw: V 2, Res.-Anw. Dt. Ch. VDH



Links Nr. 2339 = CAC + CACIB - Rechts Nr. 2329 = CAC, CACIB, BOB + BIG 1. Platz

CHAMPIONKLASSE

2336 Ayleen; Dt. Ch. VDH

0641/11L, WT: 8.1.10

B.: S. Burkhard

Scherengebiss; 5 Jahre; sehr liebe, gut genährte Hündin, die etwas mehr Adel haben könnte; super Haarkleid und Wesen; Gebäude von korrektem Format und Typ; Hinterhandwinkelung könnte besser sein und etwas mehr Hals; Kopf mit dunklem Auge, jedoch Stopp und Fang am Limit; Bewegung hinten sehr eng; Rücken weich, jedoch in annehmbarer Balance. Fw: SG 3

2337 Barecho Kiss From a Rose, Dt. Ch.

Fehlt

2338 Igraine von der Millpond-Ranch, Dt. Ch. VDH, 11/037, WT: 8.5.11

(Art-Wave's Tye Break - X-Mas Angel vom Soestbach)

Z. + B.: I. Hommelsheim

Scherengebiss; 4 Jahre; sehr feminine, klassische Hündin im Sommerhaarkleid; super Wesen und Präsentation; fließende Toplinie mit genügend Hals; etwas schmale Brust für ihr Alter; hervorragender Kopf und Ausdruck; aktive Aktionen; im Ellenbogen nicht ganz sauber. Fw: V 2, Res.-Anw. Dt. Ch. VDH

2339 Over and Over Again Avendesora Poland, Ch., PKR.VIII-30259, WT: 4.9.13

(Night Prinde Avendesora - Especially for Gordius Avendesora Poland)

Z.: J. Kaminska

B.: K. Plewka, PL

Scherengebiss; 2 ½ Jahre; sehr feminine, mittelgroße Hündin mit super Temperament und Präsentation; in allen Teilen ein Champion und zum Standard; eine Idee zu lang in der Lende; hervorragender Kopf; flying in the Ring; Rücken etwas nachgebend. Fw: V 1, Anw. Dt. Ch. VDH + Klub, CACIB

GEBRAUCHSHUNDKLASSE

2340 Ladyindian Shawnee Pocahontas, FCE-Working Cert.

DK00658/2012, WT: 2.1.12

(Sieger's Connected 2 Succes - Sieger's Royal Highness)

Z. + B.: C. Friis + L. Skouw, DK

Scherengebiss; 3 ½ Jahre; etwas zu gut genährte Hündin, jedoch mit super Wesen; Sommerhaarkleid; Gebäude ausgewogen zum Standard; fehlt einen Touch Adel; sehr gute Winkelungen; etwas knapp im Hals; vorzügliche Brust; klasse Kopf; zeigt eine sehr gute Aktion trotz des Gewichts. Fw: V1 Anw. Dt. Ch. VDH, Res.-CAC + Res.-CACIB

OFFENE KLASSE

2341 Junipers a Girl Like You

13/077, WT: 2.8.13

(Joe Cocker vom Soestbach - Peasblossom Juniper)

Z. + B.: K. Jonas

Scherengebiss; 2 Jahre; korrekte Größe; Sommerhaarkleid; etwas dunkle mit vielen Spots; super Wesen und Präsentation; an der Grenze der Substanz; fließende, typische Toplinie; mittellanger Hals; sehr gute Winkelungen, Stand und Vorbrust; etwas maskuliner Kopf; Augen etwas offen; könnte einen sanfteren Ausdruck haben; hervorragende Bewegung. Fw: V 1, Anw. Dt. Ch. VDH

WELSH SPRINGER

RÜDEN

JUGENDKLASSE

2342 Purrekovens Perfect Red

DK 10430/2014, WT: 8.6.14

(Perfect Storm des Vauriennes - Welsh Dream's Hot Lava)

Z.: A. Larsen

B.: P. Helmer

Scherengebiss; 16 Monate; freundlicher Jungrüde; Sommerhaarkleid, korrekte Größe, Entwicklung und Farbe; Gebäude maskulin; genug typisch; gute Winkelungen und Stand; etwas knapp im Hals; Kopf zum Körper passend typisch, jedoch Stopp und Unterkiefer könnten stärker sein; ausdrucksstarkes Auge; in der Bewegung etwas gehemmt aus der Hinterhand; leicht ansteigende Rückenlinie. Fw: SG 1

ZWISCHENKLASSE

2343 Inma's Zig Zag

NHSB 2944975, WT: 7.11.13

(Mastermind from Kind of Magic - Inma's Once in a Lifetime)

Z.: I. van de Beuken

B.: J. Tak, NL

Scherengebiss; 2 Jahre; oberste Größengrenze; sehr freundlicher Rüde mit korrektem Haarkleid und Farbe; ausgewogenes etwas gut genährtes Gebäude; maskulin, jedoch mit Ausstrahlung; sehr gute Winkelungen; Hals könnte etwas trockener sein; vorzüglicher Kopf; Stopp an der Grenze; ausdrucksvolles Auge; in der Bewegung in guter Balance, jedoch Rücken nicht ganz straff. Fw: V 1, Anw. Dt. Ch. VDH, Res.-CAC + Res.-CACIB

CHAMPIONKLASSE

2344 Paduch's Clandestine Lover,

Ch.I.E., 0633/11, WT: 24.9.11

(Ferdel Aeron Magregor - Paduch's

Another Glory)

Z.: A. + S. Paduch

B.: P. Nossol

Scherengebiss; 4 Jahre; sehr maskuliner Rüde; in allen Teilen ein Champion und zum Standard mit genügend Adel; korrektes Haarkleid; super Toplinie und Hals; knochenstark; gute Winkelungen; Kopf mit korrekten Proportionen; Stopp und Unterkiefer könnten stärker sein; sehr gute Aktion und Ausstrahlung. Fw: V 1, Anw. Dt. Ch. VDH + Klub, CACIB + BOB

2345 Wild Chase des Vauriennes, NL Ch.

Fehlt

OFFENE KLASSE

2346 Inma's You Are the One and Only

NHSB 2919158, WT: 2.4.13

(Hammalgardens Top Collection - Inma's Make my Day Again)

Z.: A. Meerts

B.: A. Meerts + Ger, NL

2 ½ Jahre; sehr maskuliner Rüde von korrekter Größe und viel Haarkleid; super Wesen und Präsentation; fließende Toplinie; Vorhand eine Idee kurz auf den Läufen; hervorragende Vorbrust; paralleler Stand; klassischer Kopf mit sehr korrektem Auge, jedoch ungepflegt; die Bewegung könnte etwas mehr Power haben; Rücken etwas nachgebend. Fw: V 1, Anw. Dt. Ch. VDH

2347 Time Chaser des Vauriennes

Fehlt

HÜNDINNEN

OFFENE KLASSE

2348 Bushwacker Gregory's Girl at

Highclare

Fehlt

IRISH WATER SPANIEL

RÜDEN

CHAMPIONKLASSE

2349 Blue Jewel's Axel, Dt. Ch. VDH

Fehlt

OFFENE KLASSE

2350 Weemaes Pipers Piping at Mayfred

Z79799, WT: 26.12.13

(Fynder on Shifting Ground - Weemaes Brown Sugar)

Z.: F. McCallam

B.: D. Rance

Scherengebiss; 20 Monate; hervorragende Haarfarbe und Qualität; korrekte Größe; maskulines, kompaktes Gebäude mit sehr guter Toplinie und Winkelungen; korrekte Pfoten und Stand; in der Brust noch in der Entwicklung; sehr maskuliner Kopf; Unterlippen könnten straffer sein; im Wesen muss er noch etwas aufgebaut werden; sehr gute Bewegung. Fw: V 1, Anw. Dt. Ch. VDH + Klub, CACIB + BOB

HÜNDINNEN

ZWISCHENKLASSE

2351 Curlyco Dazzling Dancer

PKR.VIII-31587, WT: 8.6.14

(Whistlestop's Special Agent - Curlyco Sunny Side of Life)

Z.: S. Vottonen

B.: K. Plewka

Scherengebiss; 15 Monate; dunkelbraune Hündin mit noch jugendlichem Haarkleid und am Mittelfuß etwas abgefressen; typisches Wesen; Gebäude gut typisch, jedoch in der Lende etwas lang; Hinterhandwinkelung könnte besser sein; korrekter Hals, Stand und Pfoten; femininer Kopf zum Körper passend; etwas schwacher Unterkiefer; korrektes Auge und leichtfüßige Aktion. Fw: V 1, Anw. Dt. Ch. VDH + Klub, CACIB



Nr. 2350 = CAC, CACIB + BOB

SUSSEX SPANIEL

RÜDEN

OFFENE KLASSE

2352 Innovation van de Golden Herriot
NHSB 2917845, WT: 23.3.13
(Jubiwell Beast of Bodmin at Vobrook - Sovaroma Amber Daze by Quarr)
Z.: S. v.d. Mulder
B.: N. Penneman, NL
Scherengebiss; 2 ½ Jahre; korrekte Farbe und viel Haarkleid; freundliches Wesen; gut präsentiert; kraftvolles, knochenstarkes Gebäude von korrekter Größe; straffe Toplinie mit annehmbaren Winkelungen; korrekte Rute und Kruppe; sehr maskuliner Kopf; leicht offenes Augenlid; zeigt eine sehr gute Bewegung mit freundlicher Rute. Fw: V 1, Anw. Dt. Ch. VDH + Klub, CACIB + BOB

CLUMBER SPANIEL

RÜDEN

OFFENE KLASSE

2353 Wymesworld Duvel
NHSB 2939814, WT: 20.9.13
(Wymesworld Gonzalez - Moonstruck Lucia)
Z.: S. Bakker
B.: T. Wulder
Scherengebiss; 2 Jahre; gut genährter Rüde, der etwas Ringerfahrung braucht; volles Haarkleid und korrekte Farbe; sehr maskulin; starke Knochen, jedoch genug typisch zum Standard mit super Wesen; korrekter Stand, Pfoten und Vorbrust; markanter Kopf mit korrekten Ohren; korrekte Augenfarbe; Augelid nicht ganz sauber; leider zeigt sich der Hund nicht in optimaler Bewegung. Fw: V 1, ohne Anwartschaft

AMERICAN COCKER

RÜDEN

VETERANENKLASSE

2354 Truly Yours Black Horizon
DK 13197/2007, WT: 13.6.07
(Ropadshow Vertical Horizon - Truly Yours Royal Fantasy)
Z.: Ch. Hansen
B.: M. Hammerich, DK
Scherengebiss; 8 ½ Jahre; schwarz; klasse Rüde in top Kondition; noch typisch und mit Ausstrahlung zum Standard; super Wesen; herrliche Außenlinie; starker Knochenbau; hervorragender Kopf; flying in the Ring. Fw: 1. Platz, Anw. Dt. Vet. Ch. VDH + Klub, BOB + 2. Platz im Veteranenwettbewerb

JÜNGSTENKLASSE

2355 Heartbreaking Ami's English Man in NY
NHSB 735651, WT: 9.4.15
(Ravenwood's Here is my Story - Heartbreaking Ami's Betty Boopp)
Z.: M. Boltres
B.: B. Atz + P. Araceli
Scherengebiss; 6½ Monate; quirliger, temperamentvoller Rüde, der maskulin geprägt ist und noch viel Ringerfahrung braucht; Gebäude im Moment in noch nicht korrekter Rückenlinie; etwas steile Hinterhand; korrekter Hals; typvoller Kopf; in der Bewegung noch jugendlich. Fw: VSP 1

JUGENDKLASSE

2356 Truly Yours This is Black Magic
SE 20598/2015, WT: 30.10.14
(Truly Yours Royal this Is It - Truly Your's Black Queen)
Z.: Ch. Hansen
B.: M.-E. Koverman, S
Scherengebiss; 11 Monate; schwarzer Rüde mit super Wesen; korrekte Größe und Entwicklung; typvoll, mit reichem Haarkleid; fließende Toplinie; korrekte Winkelungen; Hals könnte etwas länger sein; hervorragender Kopf; Nasenlänge an der Grenze; aktive Aktion; Rücken noch jugendlich. Fw: V 1, Anw. Dt. Jug. Ch. VDH + Klub

ZWISCHENKLASSE

2357 Very Vigie James Blunt
SE 57817/2014, WT: 9.6.14
(Very Vigie I Don't Know - Helada Hill's Sunstasion)
Z.: L. Pichard
B.: M.-E. Koverman, S
Scherengebiss; 16 Monate, blond; super Temperament; reiches Haarkleid und attraktiv; Gebäude typvoll; knochenstark mit korrekter Toplinie; mittellanger Hals; Vorbrust muss sich noch entwickeln und etwas steile Schulter und Oberarm; hervorragender Kopf; ausdrucksstark; sauberes Augenlid; die Bewegung nicht immer unter Kontrolle. Fw: V 1, Anw. Dt. Ch. VDH

CHAMPIONKLASSE

2358 Ashleysown Legal Dream, DK Ch.
DK 17845/2011, WT: 2.12.10
(Ch. Tis Day's Lydgate Legal Issue - Ch. Truly Yours Royal Dream)
Z.: M. Hammerich + J. Ashley
B.: M. Hammerich, DK
Scherengebiss; 4 ½ Jahre; schwarz; korrekte Größe; hervorragender Typ in allen Teilen; ein Champion und zum Standard mit Ausstrahlung; edler Hals; könnte mehr Substanz haben; etwas schwach im Rippenschiff und Vorbrust; Traumkopf; vorzügliche Aktion mit Power; einzig in der Front nicht ganz sauber. Fw: V 2, Res.-Anw. Dt. Ch. VDH + Klub, Res.-CACIB

VETERANENKLASSE

2359 Very Vigie Disco Dream, S Ch.
S58760/2009, WT: 3.10.08
(Micadee's Windsong Tryst—Very Vigie Asti Spumante)
Z.: L. Pichard
B.: M.-E. Koverman, S
7 Jahre, schwarz; super Wesen; reiches Haarkleid; Kulissenstellung der unteren Schneidezähne; in allen Teilen ein Champion und zum Standard noch typisch mit hervorragender Brust und Vorbrust; knochenstark; korrekter Hals; maskulin im Kopf, zum Körper passend; in der Bewegung genügend Power, jedoch Toplinie könnte besser sein. Fw: V 1, Anw. Dt. Ch. VDH + Klub, CACIB

HÜNDINNEN

VETERANENKLASSE

2360 Night Lady vom Maulbeerbaum
0841/07, WT: 14.10.07
(Truly Yours Royal Legend - G'night Ginger vom Maulbeerbaum)
Z.: M. + W. Koch
B.: S. Krumpolt
Scherengebiss; 8 Jahre; blonde Hündin; hervorragende Hündin in top Kondition und Typ; reich im Haarkleid; etwas gut genährt; daher Lendenpartie leicht aufgezoogen; Hals

dürfte länger sein; hervorragender Kopf; sehr vitale Aktion. 1. Platz, Anw. Dt. Vet. Ch. VDH + Klub

HÜNDINNEN

JUGENDKLASSE

2361 Black Pearl vom Dreikönigsfleck
0420/14, WT: 29.7.14
(Ravenwood's Here is My Story - Good Fellow's Jolly Janne)
Z.: S. Seidler
B.: Chr. + S. Seidler
Scherengebiss; 1 Jahr; schwarz; sehr viel Haarkleid; großrahmig; etwas maskulin; zu gut genährt; super Wesen, Gebäude; Rückenlinie könnte etwas typischer sein; etwas mehr Hals; gute Knochen und Rippenschiff; Kopf zum Körper passend; in der Bewegung in guter Balance, jedoch Rücken nicht ganz sauber. Fw: V 2, Res.-Anw. Dt. Jug. Ch. VDH + Klub

VETERANENKLASSE

2362 Hall of Lords Just Truly Black Leather, DK14967/2015, WT: 7.12.14
(Truly Yours Black Horizon - Forman's Help Myself)
Z.: J. Avelar
B.: M. Hammerich, DK
Scherengebiss; 10 Monate; schwarz; wunderschöne Junghündin; sehr feminin; klassisches, hochtypisches Gebäude mit hohem Widerrist und trockenem Hals; Traumkopf in allen Teilen korrekt; sehr vital im Ring, jedoch nicht immer unter Kontrolle. Fw: V 1, Anw. Dt. Jug. Ch. VDH + Klub, Jug.-BOB

VETERANENKLASSE

Fehlt



2352 = CAC, CACIB + BOB

RICHTER: U. Ralfe; ZA

ENGLISH COCKER

RÜDEN, EINFARBIG

JUGENDKLASSE

2367 Brownie Simonides
Fehlt

2368 Santa's Dancer von Ester's Castle
0614/14, WT: 24.12.14
(Janik Black Petrs - Namia von Easter's Castle)

Z.: A. Henze
B.: A. Ramthun

Scherengebiss; hübscher Kopf mit gut getragenen Ohr; schöne Vor- und Hinterhandwinkelungen; kräftige Oberlinie; in der Bewegung noch sehr lose; Ausstellungstraining muss noch geübt werden.
Fw: SG 3

2369 Travis Comedy for the Rich
NO33791/15, WT: 28.12.14

(Travis Upside of Anger - Travis Vell of the Ball)

Z.: K. Haave
B.: B. Thorup, DK

Scherengebiss; typischer Kopf und Körper; super Vor- und Hinterhandwinkelungen; kräftige Oberlinie; etwas zu viel Gewicht; gute Höhe des Sprunggelenks; raumgreifende Gänge. Fw: V 1, Anw. Dt. Jug. Ch. VDH

2370 Jonah's Dwayne-Hardy
14/159, WT: 18.9.14

(Hardy von Roohan - Timbo's Nahla-Zazou)
Z.: E. Meyer
B.: S. Pira
Scherengebiss; sehr übergewichtig; schöner Kopf; gute Vor- und Hinterhandwinkelungen; die Oberlinie ist stark in Mitleidenchaft gezogen; ebenso die vorderen Sprunggelenke; mit 3 kg weniger wäre er ein V-Hund. Fw: SG 2

ZWISCHENKLASSE

2371 Roxicocker Sundancer

DK 12583/2014, WT: 16.3.14
(Gandalf of Merrily - Golden Lord's Winner for Roxicocker)

Z.: R. Opris
B.: T. Kaipainen-Christensen, DK
Scherengebiss; sehr schöner Kopf; guter Ohrenansatz; super Vor- und Hinterhandwinkelungen; Lenden sehr lang; oberer Rücken daher etwas nachgebend; zeitweise großer Umgang mit der Schere; freundliches, fröhliches Wesen. Fw: V 2, Res.-Anw. Dt. Ch. VDH

2372 Never Give Up Modus Vivendi
Fehlt

2373 La Scale Hungarian Hellboy
MET 001/14, WT: 7.3.14

(Yoshi Black Dream Marcato Line - Baroness Mirabell de Montana Cristalina)

Z.: L. Szlavy-Kovacs
B.: J. Stein + L. Szlavy-Kovacs
Typischer Kopf; muskulöser Hals; Vor- und Hinterhandwinkelungen toll; super Oberlinie; in der Bewegung muss er sich noch festigen; das Haar könnte in besserer Kon-
dition sein. Fw: V 1, Anw. Dt. Ch. VDH

CHAMPIONKLASSE

2374 Rinaldo vom Odenwald, Ch. I. E.
0053/C10, WT: 12.2.10

(Ch. Okavango vom Odenwald - Ch. Lucia vom Odenwald)

Z.: Y. Heinze
B.: S. Engel

Typischer Kopf; guter Ohrenansatz und gut getragen; Vor- und Hinterhandwinkelungen gut; gute Oberlinie; super Vor- und Unterbrust; kräftige Oberlinie; die er auch in der Bewegung hält; frei in der Bewegung; teilweise etwas hektisch. Fw: V 1, Anw. Dt. Ch. VDH

OFFENE KLASSE

2375 Joker Herbu Dolega
Fehlt

2376 Gregoor Harley van de Luure Hoeve, NHSB 2933135, WT: 27.7.13

(Charbonel War Hero - Vitahotelle's Gertrud Gepard)
Z.: J. Houwer

B.: R. Icking, NL
Scherengebiss; schöner Rüde mit zu viel Gewicht; es fehlt an Muskeln; die vorderen und hinteren Sprunggelenke zeigen den Zug der Kilo; sehr gute Winkelungen; Oberlinie noch fest; freundliches Wesen; in der Bewegung dreht er die vorderen Sprunggelenke etwas ein. Fw: V 3

2377 Cockers Lounge Fit as a Fiddle

DK 14093/2013, WT: 12.7.13
(Manaca's Rough and Ready - Manaca's Come on Eileen)

Z.: K. Haendler
B.: K. Madsen, DK
Scherengebiss; klassischer schöner Kopf; wunderschöne Winkelungen; tolle Oberlinie; Lende ein Hauch zu lang; toller Bewegungsablauf mit richtigem Schub und Vor-

tritt; ein gestandenes Mannsbild. Fw: V 1, Anw. Dt. Ch. VDH + Klub, CACIB

2378 Bolero von Rosenau

199/C10, WT: 26.7.10
(Travis Legacy Gold - Jamira vom Venusberg)

Z. + B.: U. + B. Garbers
Scherengebiss; schöner Roter, dem es noch an Ringerfahrung fehlt; super Winkelungen; tolle Oberlinie; in der Bewegung könnte er sich besser zeigen; freundliches Wesen; freundliches Rutenspiel. Fw: V 2, Res.-Anw. Dt. Ch. VDH

HÜNDINNEN

VETERANENKLASSE

2379 Sheerclever Love Changes Everything, DK 03679/2007, WT: 23.2.07

(Quilmhair Innis-Dubh - Sheerclever Game of Love)

Z.: T. Christensen
B.: M. Hammerich + L. Hansen
Scherengebiss; eleganter Kopf; super Vor- und Hinterhandwinkelungen; prima Oberlinie; Rutenansatz ein Idee zu tief angesetzt; tiefe Sprunggelenke; beeindruckend in der Bewegung; raumgreifende Gänge; höchst erfreulich, dass der Hund schlank ist.
1. Platz, Anw. Dt. Vet. Ch. VDH + Klub

2380 Jamira vom Venusberg

130/C07, WT: 16.6.07
(High Sonnyboy vom Marschenland - Honey vom Venusberg)

Z.: A. Al Janabi
B.: U. Garbers
Scherengebiss; typischer Kopf; Vor- und Hinterhandwinkelungen gut; gute Oberlinie; korrekter Rutenansatz; gut geschlossene Pfoten; schön schlank; neigt stark zum Passgang; freundliches und ruhiges We-

sen. 2. Platz; Res.-Anw. Dt. Vet. Ch. VDH + Klub

JÜNGSTENKLASSE

2381 Quaondy's All the Way Up

NHSB 2993404, WT: 31.1.15
(Brooklyn Boy Z Vejminu - Mon Amour Style of Mary)

Z.: M. Ockers
B.: St. Oosterink, NL
Scherengebiss; hübscher Kopf; recht gute Vor- und Hinterhandwinkelungen; Oberlinie noch sehr lose; vorn links stark ausdrehend; super Schub aus der Hinterhand; super freundliches Wesen. Fw: VV 3

2382 Tauriel

DKK 07304/2015, WT: 12.4.2015
(Line Sam Xlusive Diamond - Tears of Joy Catch Love)

Z. + B.: J. Maecker, DK
Scherengebiss; tolle Hündin; jetzt schon in allen Bereichen wirklich vielversprechend; super Vor- und Hinterhandwinkelungen; feste Oberlinie; kurze Lende; ich würde ihn eine große große Zukunft voraussagen; ruhiges, freundliches Wesen; super in der Bewegung. Fw: VV 1

2383 Dan-L's Tagliatelle Alla Pancetta

DK 07516/2015, WT: 14.4.15
(Merry Cocktails Quadrant - Black Lord Infinity)

Z.: H. Dan-Palsson, DK
B.: R. Götiger
Scherengebiss; hübsches Mädchen mit besonders ansprechender Farbe (black & tan), vorn schöne Winkelungen; hinten im Moment etwas hoch; guter Rutenansatz; gut getragen; sehr erfreulicher Bewegungsablauf mit reichlich Schub und Vortritt.
Fw: VV 2



V.l.n.r. Nr. 2406 = Jug.-CAC + BOB, Nr. 2402 = Vet.-CAC, Nr. 2377 = CAC + CACIB, Nr. 2426 CACIB + CAC

CHAMPIONKLASSE

2410 Flash for Fantasy des Grandes Edennes, Dt. Ch. VDH

LOF 247273, WT: 28.4.10

(Ch. Lapidary Freelander - Ch. Violette Fantasy des Grandes Edennes)

Z.: Y. Pieprzyk

B.: D. Clerc, B

Scherengebiss; guter Kopf; muskulöser Hals; Vor- und Hinterhandwinkelungen gut; Kruppe etwas steil; super Sprunggelenke; elegantes Gesamtbild; frei in der Bewegung. Fw: V 1, Anw. Dt. Ch. VDH

OFFENE KLASSE

2411 Xyem Blue Love vom Klosterberg

12/211, WT: 14.9.12

(Eddy vom Nikolausberg - Blue Lady Karina vom Klosterberg)

Z.: L. Fischer

B.: Fam. Feldhaus

Scherengebiss; recht großer eleganter Rüde mit sehr gutem Ausdruck; ruhiges, freundliches Wesen; Vor- und Hinterhandwinkelungen sehr gut; feste Sprunggelenke; geschlossene Pfoten; kräftige Oberlinie; beeindruckend in der Bewegung. Fw: V 4

2412 Sierra Blanca's Alive and Rocking

NHSB 2934257, WT: 10.8.13

(Coastline Johnny B Good - Sierra Blanca's Betty Boop)

Z. + B.: L. Loeve, DK

Scherengebiss; super schöner Hund im Profil; von vorn etwas schmal; tolle Oberlinie; gute Kruppe; Vor- und Hinterhandwinkelungen schön; guter Bewegungsablauf; freundliches Wesen. Fw: V

2413 Haradwater Quite Special

DK 01374/2013, WT: 7.9.12

(Lindridge Turning Point - Haradwater Look At Me At Quaondy's)

Z.: M. + S. Marques

B.: H. + P. Thomsen, DK

Scherengebiss; mittelgroßer, kräftiger Rüde; Vor- und Hinterhandwinkelungen sehr gut; Oberlinie in der Bewegung nicht ganz fest; raumgreifende Bewegung; freundliches Wesen. Fw: V

2414 Blue Tornado I Kissed a Girl

DK 14153/2012, WT: 3.8.12

(Cockergold Back in Business - Travis Delirium Dive)

Z. + B.: H. Vinther-Nielsen, DK

Scherengebiss; typischer Kopf; muskulöser Hals; super Winkelungen der Vor- und Hinterhand; tolle Oberlinie; frei in der Bewegung mit reichlich Schub aus der Hinterhand. Fw: V 2, Res.-Anw. Dt. Ch. VDH

2415 Secret of Success vom Rauhen Holz

0448/12, WT: 16.7.12

(Top Secret vom Rauhen Holz - Summersby vom Rauhen Holz)

Z.: S. Junge

B.: A. Frenzel-Baier

Scherengebiss; großer Hund; besonders schöner Kopf; muskulöser Hals; Vor- und Hinterhandwinkelungen toll; besonders beeindruckend in der Bewegung mit reichlich Schub aus der Hinterhand und toller Vortrieb; ruhiges, freundliches Wesen.

Fw: V 1, Anw. Dt. Ch. VDH, Res.-CAC + Res.-CACIB

2416 Tears of Joy Sneezy

DK 16155/2012, WT: 21.9.12

(Westerner Touch Lightly - Spring Choice

Heart of Min)

B.: J. Maecker, DK

Scherengebiss; muskulöser Hals; Vor- und Hinterhandwinkelungen sehr schön; leicht abfallende Oberlinie; etwas steile Kruppe; super Vor- und Unterbrust; toller Bewegungsablauf mit reichlich Schub aus der Hinterhand; freundliches Wesen. Fw: V

2417 Tiwa's Hello It's Me

0480/13, WT: 3.9.13

(Mixed Pickles Charles Royal - Tiwa's Date with Dinah)

Z.: Chr. Dierolf

B.: K. Wilfer

Scherengebiss; einer vom „alten“ Typ; schöner Kopf; guter Hals; sehr gute Winkelungen von Vor- und Hinterhand; gute Brust und Vorbrust; kräftige Oberlinie; guter Rutenansatz; gut getragene; schöner Bewegungsablauf mit reichlich Schub; ruhiges, freundliches Wesen. Fw: V

2418 Snowball vom Rauhen Holz

0450/12, WT: 16.7.12

(Top Secret vom Rauhen Holz - Summersby vom Rauhen Holz)

Z. + B.: D. Junge

Scherengebiss; schöner Kopf; muskulöser Hals; Oberlinie leicht abfallend; gute Pfoten; freundliches Wesen; schöner Bewegungsablauf. Fw: V 3

HÜNDINNEN

JUGENDKLASSE

2419 Ulyssa vom Nikolausberg

14/139, WT: 25.8.14

(Marquell Ment to Be For Her - Hanni vom Nikolausberg)

Z.: S. + M. Blume

B.: N. Gems

Scherengebiss; hübsche kleine Hündin; schöner Typ; gute Winkelungen; gute Oberlinie; geschlossene Pfoten; freundliches, ruhiges Wesen; sicher im Bewegungsablauf. Fw: V 2, Res.-Anw. Dt. Jug. Ch. VDH

2420 Juicy Fruit vom Stieglitzgrund

0492/14, WT: 30.8.14

(Nickel and Dimes Moskow Night - Walk of Fame vom Rauhen Holz)

Z.: D. Schrubba + N. Nöthe

B.: D. Schrubba

Scherengebiss; tolles Mädchen; gut angesetzter Hals; schöner Widerrist; tolle Schultern; geschlossene, runde Pfoten; kurzer, fester Körper; korrekte Kruppe; sehr beeindruckend in der Bewegung; freundliches, fröhliches Wesen. Fw: V 1, Anw. Dt. Jug. Ch. VDH, Res.-Jug. CAC

2421 Jin Fizz du Royaume des 4 Pattes

LOSH 268924/0, WT:

17.8.14

(Berlioz - Ariane du Palais des Papes)

Z. + B.: G. Rolland, L

Scherengebiss; gerade Rückenlinie; Vor- und Hinterhandwinkelungen sehr gut; Pfoten rund und geschlossen; gut aufgerippt; kurze Lende; leichtfüßig; freundliches und ruhiges Wesen. Fw: V 3

ZWISCHENKLASSE

2422 Fraggles Amazing Asoka

003/C14, WT: 12.1.14

(Sailormoon's Quentin Juri - Heavens Healy of my Sweet Castle Alge)

Z. + B.: N. Spilker

Scherengebiss; noch etwas unsicher; sehr schöner Kopf; muskulöser Hals; super Winkelungen von Vor- und Hinterhand; Oberlinie leicht abfallend; gut geschlossene Pfoten; auch in der Bewegung etwas unsicher, jedoch raumgreifend; freundlich; etwas zurückhaltendes Wesen. Fw: V 2, Res.-Anw. Dt. Ch. VDH

2423 Blue Tornado Golddigger

DK 01975/2014, WT: 6.1.14

(Perchwater Like a Perfect Dream - Cockergold Power Line)

Z. + B.: H. Vinther-Nielsen, DK

Scherengebiss; eine Hündin, aus der bestimmt was wird; braucht nur noch Muskeln und Reife; im Moment etwas lose in den Ellenbogen und Sprunggelenken; zeigt aber guten Vortritt; freundliches Wesen. Fw: V 1, Anw. Dt. Ch. VDH

2424 Franca von der Sandrose

188/14, WT: 4.4.14

(Nickel and Dimes Kenzo - Grande Surpri-

se vom Schloß Hellenstein)

Z. + B.: Chr. Herrmann

Scherengebiss; schöne Hündin; etwas lang in der Lende; kräftige Lende; vorn und hinten sehr gut proportioniert; geschlossene Pfoten; sehr schöner Bewegungsablauf; freundliches und fröhliches Wesen. Fw: V 3

2425 Midnight Train's Blaze of Glory Fehlt

OFFENE KLASSE

2426 Blue Tornado Diamond Dust

DK 14183/2013, WT: 19.7.13

(Coastline Johnny B Good - Travis Delirium Dive)

Z. + B.: H. Vinther Nielsen, DK

Scherengebiss; klassischer, schöner Kopf; eleganter Hals; Vor- und Hinterhandwinkelungen vorzüglich; super Pfoten; kräftige Oberlinie; frei in der Bewegung mit reichlich Schub aus der Hinterhand; freundliches Wesen. Fw: V 1, Anw. Dt. Ch. VDH + Klub, CACIB

2427 Miss Elly vom Rauhen Holz

0368/13, WT: 25.6.13

(Nickel and Dimes Moskow Night - Summersby vom Rauhen Holz)

Z. + B.: D. Junge

Scherengebiss; sehr hübsch im Stand; Widerrist hoch; Vor- und Hinterhandwinkelungen super; kräftige Oberlinie; Rute korrekt getragen und eifrig in der Bewegung; sollte noch lernen an der losen Leine zu laufen; freundliches und nettes Wesen. Fw: V



Internationale Rassehunde-Ausstellung Karlsruhe 14. November 2015

Richter: **L. Jancik, CZ**

ENGLISH SPRINGER

RÜDEN

ZWISCHENKLASSE

970 Tango's a Spanish Querro

14/004, WT: 9.1.14

(Valentino de Los Tres Robles - Usambara de Los Tres Robles)

Z.: + B.: M. Vogel

Scherengebiss; 22 Monate; sehr schöner typischer Kopf; korrekte Ohren; Standardaugen; korrektes Pigment; starke Knochen; Rute und Bewegungsablauf korrekt. Fw: V1 Anw. Dt. Ch. VDH, CAC, CACIB, BOB + BIG 1. Platz

CHAMPIONKLASSE

971 Dexbenella Sirius Black, Dt. Ch. VDH

(APO3669507, WT: 8.9.12

(Rianlas in the Black at Beresford - Dexbenella Inquisitress)

Z.: W. Walker B.: S. Menten

Scherengebiss; sehr schöner Rüde; 3 Jahre; korrekter Kopf; dunkelbraune Augen; korrekte Ohren; starke Knochen; korrekte Toplinie, Rute und Brust; gute Winkelungen; bewegt sich standardmäßig. Fw: V 1, Anw. Dt. Ch. VDH, Res.-CAC + Res.-CACIB

972 Captain vom Schieferberg, Dt. Ch. VDH

0383/11, WT: 12.6.11

(Sporty Springers Firefox - Alanna vom Schieferberg)

Z.: Chr. Bieler B.: Y. Wild

Scherengebiss; 5 Jahre; typischer Kopf; mittelbraune Augen; korrektes Pigment und Ohren; starke Knochen; korrekte Toplinie und Rute; sehr schöne Bewegung; korrekte Winkelung; Standardfell. Fw: V 2, Res.-Anw. Dt. Ch. VDH

973 Winnetou vom Springer-Clan, Dt. Ch. VDH

0484/08, WT: 7.6.08

(Bogaloo's Ressurrection - Olympic Spirit vom Springer-Clan)

Z.: T. Schewe B.: D. Gerhardt

7 Jahre alt; maskuliner Kopf; korrektes Gebiss; dunkle Augen; korrekte Ohren; Standard obere Linie; korrekte Rute, Brust und Winkelungen; Standardbewegung. Fw: V 3

OFFENE KLASSE

974 Dexter vom Schieferberg

0316/13J, WT: 23.6.13

(Idol Jack od Stroupinskeho Potoka - Berta vom Schieferberg)

Z.: Chr. Bieler B.: Y. Wild

Maskuliner Kopf; dunkle Augen; korrekte Ohren; gutes Gebiss; Standard Toplinie; korrekte Rute und Brust; sehr schöne Bewegung; korrekte Winkelung. Fw: V 1, Anw. Dt. Ch. VDH

HÜNDINNEN

JÜNGSTENKLASSE

975 Lordsett Teams of Endearment

PKRVIII-32642, WT: 13.4.15

(Ch. Beresford Spezial Delivery - Ch. Lordsett White Wedding)

Z.: K. Ksiazek B.: D. Gerhardt

Scherengebiss; sehr schöne typische Jung-hündin; ist vorzüglich gebaut; dynamische Bewegung; perfekte Brust; schöne Toplinie; korrekte Rute; femininer Kopf, Augen und Ohren korrekt; super Handling. Fw: VV 1

JUGENDKLASSE

976 Angel from Paradise Buxusson

Fehlt

977 Amourette Estella Buxusson

CLP/ASS/6512, WT: 6.1.15

Wurfschwester zu Nr. 976

Z.: M. Hladka B.: M. Rossel

10 Monate mit starken Knochen; korrektes Gebiss, Augen und Ohren; gutes Pigment; korrekte Toplinie; super Brust; braucht noch besseres Handling; Fell korrekt. Fw: V 1, Anw. Dt. Jug. Ch. VDH + Klub

ZWISCHENKLASSE

978 Tango's a Spanish Qualida

14/006, WT: 9.1.14

(Valentino de Los Tres Robles - Usambara de Los Tres Robles)

Z.: + B.: M. Vogel

Schöne Hündin; femininer Kopf; korrektes Auge, Ohren und Gebiss; Standardtoplinie; korrekte Brust; gute Winkelungen. Fw: V 1, Anw. Dt. Ch. VDH

CHAMPIONKLASSE

979 Cloette's Absolutely Appeling, Dt. Ch. VDH

SE18717/2011, WT: 27.1.11

(Ch. Goldmoore's Gold Dreamer - Ch. Cloette's Sweet Almond)

Z.: L. Glantz B.: D. Gerhardt

4 Jahre; sehr schön im Typ; femininer Kopf; korrektes Gebiss, Augen und Ohren; starke Knochen; korrekt gebaut; sehr schöne Bewegung und Winkelungen; Fell in Ausstellungskondition. Fw: V 1, Anw. Dt. Ch. VDH, CAC + CACIB

OFFENE KLASSE

980 Felicitous Dawn

0567/13, WT: 19.10.13

(Peasblossom Jester - High Score Break the Silence)

Z.: + B.: S. Menten + G. Silingardi

Scherengebiss; 2 Jahre; elegante Hündin; sehr schön im Typ; korrekter Kopf, Augen; Ohren, Toplinie und Rute; sehr gute Bewegung und Winkelungen; Standardfell. Fw: V 1, Anw. Dt. Ch. VDH, Res.-CAC + Res.-CACIB

981 Freckles vom Leiningerland

12/009, WT: 9.1.12

(Lelica's Katch Me If You Can - Isis vom Leiningerland)

Z.: + B.: G. Carls

Scherengebiss; Standardkopf; schöne braune Augen; korrekte Ohren, obere Linie und Rute; Standardbrust; korrekte Bewegung.

Fw: V 2, Res.-Anw. Dt. Ch. VDH

CLUMBER SPANIEL

RÜDEN

CHAMPIONKLASSE

982 Clumbus Discovery Dreamer, Dt. Ch. DK

DK 14864/2012, WT: 31.8.12

(Chervood's Snow Fun - Chervood's Snowdone)

Z.: R. + H. Kristensen B.: K. Fischer
Scherengebiss; 3 ½ Jahre; maskuliner, typischer Kopf; korrektes Pigment, Nase und Auge; starke Knochen; vorzüglich gebaut; korrekte Bewegung; gutes Fell und Rute. Fw: V 1, Anw. Dt. Ch. VDH, Res.-CAC + Res.-CACIB

OFFENE KLASSE

983 Clumbus Etched in Ice

DK 15867/2013, WT: 12.9.13

(Chervood's Snow Stampe of Hjalmar - Chervood's Snow Bella of Kola)

Z.: R. + H. P. Kristensen + Brohus

B.: K. Fischer

Scherengebiss; schöner Rüde; typischer Kopf; braune Augen; korrekte Ohren; perfekte Toplinie; korrekte Brust und Rute; Temperament vorzüglich; super Ringdresur. Fw: V 1, Anw. Dt. Ch. VDH + Klub, CACIB + BOB

FIELD SPANIEL

RÜDEN

ZWISCHENKLASSE

984 Saltmarshe Celebration

SHSB730130, WT: 6.4.14

(Ch. Avalyde Keeping Christmas - Saltmarshe Black Swan Shiraz)

Z.: L. + D. Scott & Bowers

B.: I. Walder + M. Matthys, CH

Scherengebiss; schöner Rüde mit Temperament; sehr schöner Kopf; dunkle Augen; korrekte Ohren; vorzüglich gebaut; korrekte Winkelungen und Rute; schönes, schwarzes Fell. Fw: V 1, Anw. Dt. Ch. VDH + Klub, CACIB + BOB

HÜNDINNEN

ZWISCHENKLASSE

985 Saltmarshe Jubilation

SHSB 730130, WT: 6.4.14

(Ch. Avalyde Keeping Christmas - Saltmarshe Black Swan Shiraz)

Z.: L. + D. Scott & Bowers

B.: I. Walder, CH

18 Monate; femininer Kopf; korrekte Ohren; dunkelbraune Augen; korrekte Bewegung und Winkelungen; ist noch nicht fertig, Standardfarbe; lieber Charakter. Fw: V 1, Anw. Dt. Ch. VDH + Klub, CACIB

WELSH SPRINGER

RÜDEN

ZWISCHENKLASSE

986 Myndd's Afon Tarennig

SHSB 723195, WT: 2.12.13

(Mariusz S Umbr Amabilis - Wellford's High Mountain)

Z.: + B.: C. Hebbel

23 Monate; typischer Kopf; dunkle Augen; korrektes Ohr; Nasenpigment gut; starke Knochen; korrekte Toplinie, Rute, Winkelungen und Vorbrust; etwas ausgedrehte Ellenbogen; ansonsten sehr korrekt. Fw: V1 Anw. Dt. Ch. VDH, Res.-CAC + Res.-CACIB

CHAMPIONKLASSE

987 Paduch's Clandestine Lover, Ch. I.E.

0633/11, WT: 24.9.11

(Femdel Aeron Magregor - Paduch's Another Glory)

Z.: A. + S. Paduch

B.: P. Nossol

4 Jahre; sehr schöner maskuliner Kopf; korrektes Gebiss und Augen; starke Knochen; korrekte Toplinie und Rute; perfekte Brust; korrekte Winkelungen und sehr schöne Bewegung. Fw: V 1, Anw. Dt. Ch. VDH + Klub, CACIB + BOB



Nr. 970 = CAC, CACIB, BOB + BIG 1. Platz

DECKRÜDEN 2016

SIE HABEN, WIE IN JEDEM JAHR, AUF ¼ SEITE DIE MÖGLICHKEIT,
IHREN RÜDEN IN DER FEBRUARAUSGABE DER SPANIEL REVUE 2016
ZUM MITGLIEDERVORZUGSPREIS VON

€ 40,- + 19 % MWST. = € 47,60 VORZUSTELLEN.

NICHTMITGLIEDER ZAHLEN € 50,- + 19 % MWST. = € 59,50.

NACH VERÖFFENTLICHUNG ERFOLGT DIE KOSTENFREIE ÜBERNAHME DER DECKRÜDEN
AUF DER INTERNETSEITE DES SPANIEL-CLUB DEUTSCHLAND E. V. !

ZU DEN MINDESTANGABEN SOLLTE GEHÖREN:

WURFTAG, AHNEN (3 GENERATIONEN MÖGLICHT MIT FARBANGABEN),
ZUCHTZULASSUNG, HD-WERT UND AUGENUNTERSUCHUNG.

BENÖTIGT WIRD LEDIGLICH EIN FOTO IHRES SPANIELS,
DAS GERN AUCH ONLINE ÜBERMITTELT WERDEN KANN.

>EINSENDUNGEN BIS SPÄTESTENS 10. JANUAR 2016<

UNTERLAGEN AN:

HERWIE-VERLAG ~ WILH.-RÖPCKE STR. 28, 67551 WORMS

TELEFON: 06241-9773840

E-MAIL: HERWIE.KLEMMANN@T-ONLINE.DE



Alle
Hündinnen
warten
auf
die
Deckrüden
2016

Vergessen
Sie
nicht
Ihren
Rüden
vorzustellen!

SEHR GEEHRTE MITGLIEDER,

DAS JAHR 2015 LIEGT FAST HINTER UNS UND DER JAHRESBEITRAG FÜR DAS JAHR 2016 WIRD IM JANUAR FÄLLIG.

BITTE NICHT DEN NAMEN DES MITGLIEDS BEI ÜBERWEISUNGEN VERGESSEN,

DAMIT WIR DIE ZAHLUNG ZUORDNEN KÖNNEN.

ES ZAHLEN VOLLMITGLIEDER EURO 42,- UND FAMILIENMITGLIEDER EURO 8,-

MITGLIEDER MIT ABBUCHUNGSauftrag BITTE NICHT ÜBERWEISEN !!

Die Kastration aus medizinischer Sicht

Barbara Welsch fragt Prof. Dr. Ann-Rose Günzel-Apel

Die Kastration von Rüde oder Hündin wird in Hundehalterkreisen heiß diskutiert. Keinesfalls kann die Kastration Verhaltensprobleme lösen oder eine schlechte Erziehung ausgleichen - das sollte allen Hundebesitzern klar sein. Doch welche Vor- und Nachteile hat eine Kastration eigentlich aus medizinischer Sicht? Gibt es Krankheiten, bei denen die Kastration eine entscheidende Behandlungsmaßnahme darstellt? Und wann sollte aus medizinischer Sicht nicht kastriert werden?

Frau Prof. Dr. Anne-Rose Günzel-Apel, Inhaberin der C3-Professur für „Gynäkologie und Andrologie der kleinen Haustiere“ an der Reproduktionsmedizinischen Einheit der Kliniken/Klinik der Tierärztlichen Hochschule Hannover, hat uns die wichtigsten Fragen zum Thema „Kastration aus medizinischer Sicht“ beantwortet.



Prof. Dr. Anne-Rose Günzel-Apel

► Was ist der Unterschied zwischen Kastration und Sterilisation?

Bei einer Kastration werden die Keimdrüsen, also Hoden samt Nebenhoden beim Rüden oder die Eierstöcke bei der Hündin vollständig entfernt. Bei jungen, gesunden Hündinnen reicht es in der Regel, nur die Eierstöcke zu entnehmen. Wenn die Hündin älter ist oder bereits unter einer Er-

krankung der Gebärmutter gelitten hat, wird üblicherweise auch die Gebärmutter im Rahmen der Kastration herausgenommen. Da Hoden und Eierstöcke wichtige Produktionsorte für Sexualhormone sind, greift man mit der Kastration in den Geschlechtshormon-Haushalt ein. Die Folgen dieses Eingriffs können dabei durchaus erwünscht sein, wie beispielsweise das Ausbleiben der Läufigkeit bei der Hündin. Sie können aber auch unerwünscht wie beispielsweise die Entwicklung eines Welpenfells oder einer Harninkontinenz sein.

Bei einer Sterilisation werden hingegen nur die Samenleiter bzw. die Eileiter unterbunden oder durchtrennt. Auf diese Weise verhindert man sicher eine Befruchtung der Eizellen, dagegen bleibt die Hormonproduktion in den Keimdrüsen bestehen. Sterilisationen werden bei Hunden kaum durchgeführt. Bei Hündinnen ist davon prinzipiell abzuraten, denn die Hündin wird nach der Sterilisation weiter läufig. Darüber hinaus besteht nach einer Sterilisation das Risiko einer zystischen Entartung der Eierstöcke. Beim Rüden kann die Sterilisation erwogen werden, wenn einerseits sichergestellt sein soll, dass sich der Rüde nicht fortpflanzt, die Besitzer jedoch andererseits die männliche Optik ihres Tieres erhalten und die Entwicklung eines Welpenfells unbedingt verhindern wollen. Da die Spermien nach einer Sterilisation nicht mehr über die Samenleiter abfließen können, kann es jedoch langfristig zu einem Samenstau im Hoden und infolgedessen zu einer Schrumpfung der Hoden kommen (Druckatrophie). Das heißt, auch eine Sterilisation kann unter Umständen Änderungen des äußeren Erscheinungsbildes des Rüden zur Folge haben.

► Gibt es medizinische Gründe für eine Kastration?

Bei Hündinnen stehen drei medizinische Indikationen im Vordergrund:

1. Die Prophylaxe von Gesäugetumoren (Mammatumoren)
2. Ein Progesteron induzierter Diabetes mellitus
3. Eine Hyperplasie der Scheidenschleimhaut (sog. Vaginalprolas)

► Zu 1.: Mammatumoren stellen ein konkretes Gesundheitsrisiko dar, denn sie sind die häufigste Tumorerkrankung bei Hündinnen, 20 bis 50 Prozent dieser Tumoren sind bösartig. Bei einigen Rassen sowie bestimmten Familien besteht ein besonders hohes Risiko für die Bildung für die Bildung von Mammatumoren ist durch einige Studien in den letzten Jahren in Frage gestellt. Ich vertrete diese Indikation jedoch weiterhin, weil die praktische Erfahrung zeigt, dass Hündinnen, die entweder kurz vor oder kurz nach der ersten Läufigkeit kastriert wurden, sehr viel seltener unter dieser Krebsform leiden, als intakte (unkastrierte) Hündinnen bzw. Hündinnen, die erst im fortgeschrittenen Alter kastriert werden. Die Ursache dafür liegt in den Geschlechtshormon-Schwankungen im Sexualzyklus der Tiere. Das Gesäuge unterliegt unmittelbar dem Einfluss der zyklusbedingten Änderungen der Östrogen- und Progesteron-Konzentrationen. Diese Sexualhormone können, insbesondere wenn die natürlichen Abläufe gestört sind, eine tumoröse Entartung des Gewebes provozieren.

Zu 2.: Das Gelbkörperhormon (Progesteron) kann bei Hündinnen zur Zuckerkrankheit (Diabetes mellitus) führen. Bei Frauen kennt man den Progesteron induzierten Diabetes mellitus als Schwangerschaftsdiabetes. Hündinnen können jedoch auch außerhalb der Trächtigkeit an dieser Form des Diabetes erkranken, weil sie im Zyklusstadium des Metöstrus über etwa zwei Monate eine hohe Progesteron-Aktivität aufweisen. Wenn man eine Hündin mit einem Progesteron induzierten Diabetes mellitus rechtzeitig kastriert, kann man die Krankheit heilen. Ansonsten ist die Hündin lebenslang zuckerkrank und muss entsprechend behandelt werden.

Zu 3: Die steigenden Östrogenmengen in der Läufigkeit führen bei manchen Hündinnen zu einem extremen Anschwellen der Vaginalschleimhaut (Vaginalhyperplasie). Die extrem geschwollene Schleimhaut kann aus der Scham (Vulva) vorfallen. Man nennt diese Erkrankung deshalb auch Vaginalprolaps. Der Vaginalprolaps ist mit einem hohen Entzündungs-, Infektions- und Verletzungsrisiko verbunden. Die Vaginalhyperplasie und der Vaginalprolaps werden erfahrungsgemäß von Läufigkeit zu Läufigkeit schlimmer. Eine frühzeitige Kastration ist bei diesen Hündinnen anzuraten, weil durch die Entfernung der Eierstöcke der auslösende Anstieg der Östrogenkonzentration dauerhaft verhindert wird.

► Bei welchen Erkrankungen muss ein Rüde kastriert werden?

Für Rüden besteht eine Indikation zur Kastration bei Hodentumoren sowie, aufgrund des hohen Entartungsrisikos, bei nicht abgestiegenen Hoden (sog. Kryptorchismus). Auch bei einer Prostatahyperplasie stellt die Kastration ein wichtiges therapeutisches Verfahren dar, da durch Entfernung der Keimdrüsen der auslösende Einfluss der Hodenhormone auf das Wachstum der Prostata ausgeschaltet wird. Dies gilt in erster Linie für Rüden, die nicht in der Zucht eingesetzt werden und bei denen die Prostatahyperplasie bereits ein fortgeschrittenes Stadium erreicht hat.

► Welche gesundheitlichen Vorteile kann eine Kastration haben?

Kastrierte Hunde haben eine etwas höhere Lebenserwartung als intakte Tiere. Woran das liegt und ob es hier einen physiologischen Zusammenhang gibt, ist nicht bekannt. Möglich wäre auch, dass unkastrierte Hunde durch ihren Sexualtrieb häufiger in gefährliche Situationen zum Beispiel im Straßenverkehr geraten. Darüber hinaus können Fehlbedeckungen bei der Hündin ein konkretes Gesundheitsrisiko darstellen.

► Welche gesundheitlichen Nachteile kann die Kastration haben?

Das hängt vom Geschlecht des Hundes und von dem Zeitpunkt der Kastration ab.

Bei Hündinnen besteht das Risiko, dass sich durch den Östrogenmangel nach der Kastration eine Harninkontinenz entwickelt. Die Harninkontinenz kann jedoch in vielen Fällen erfolgreich behandelt werden.

Eine Frühkastration, das heißt eine Kastration vor der Geschlechtsreife, birgt noch weitere Gesundheitsrisiken, denn die Geschlechtshormone haben eine wichtige Funktion bei der Entwicklung des jungen Hundes, insbesondere bei der Reifung seines Skeletts. Man weiß heute, dass frühkastrierte Hunde eher zu Gelenkfehlstellungen wie der Hüftgelenksdysplasie oder auch zur Entwicklung von bösartigen Knochentumoren (Osteosarkomen) neigen als intakte oder spätkastrierte Tiere.

Nach der Kastration kann der Appetit des Hundes zunehmen und sein Kalorienbedarf abnehmen, dadurch besteht das Risiko einer Gewichtszunahme bis hin zu einem gesundheitsgefährdenden Übergewicht (Adipositas). Diesem Gesundheitsrisiko kann man jedoch durch eine angepasste, konsequente Ernährung und entsprechender Bewegung gezielt vorbeugen.

Ein weiterer Nachteil der Kastration ist die Entwicklung eines stumpfen, dichten Haarkleides (sog. Welpenfell) bei Hunden mit einem natürlicherweise weichen, langhaarigen Fell. Dies ist aber mehr als ein ästhetisches als ein medizinisches Problem anzusehen.

► Würden Sie die hormonelle Läufigkeitsunterdrückung als Alternative zur Kastration empfehlen?

Nein. Hündinnen haben einen komplizierten hormonellen Zyklus und eine hochempfindliche Gebärmutter-schleimhaut. Wenn die Hormonspritze zum falschen Zeitpunkt gegeben wird, kann zumindest längerfristig eine lebensbedrohliche Gebärmuttervereiterung (Pyometra) entstehen. Aber auch bei einer korrekt durchgeführten Läufigkeitsunterdrückung besteht ein relativ hohes Risiko für die Entwicklung einer sogenannten Mukometra. Dabei füllt sich die Gebärmutter mit Schleim an. Eine solche Mukometra wird häufig nur zufällig entdeckt, weil die Hündin keine auffälligen Symptome zeigt. Wenn die Mukometra dann aber entfernt wird, erscheint die Hündin häufig wie neugeboren - dann fällt den Besitzern erst auf, wie sehr die Krankheit die Lebensqualität der Hündin beeinträchtigt hat.

► Wann darf nicht kastriert werden?

Auf gar keinen Fall sollte man Hündinnen mit einer vor der ersten Läufigkeit bestehenden Vaginitis kastrieren. Die sog. Juvenile Vaginitis ist eine eitrige Scheidenentzündung der jungen, noch nicht geschlechtsreifen Hündin. Antibiotika helfen in der Regel nicht - aber Geduld. Meist klingt die Entzündung mit der ersten Läufigkeit der Hündin von alleine ab. Wenn die Hündin jedoch vorher kastriert wird, besteht das Risiko, dass sie für den Rest ihres Lebens Probleme mit einer Vaginitis hat.

► Wann würden Sie zu einer Kastration raten und in welchen Fällen würden Sie eher davon abraten?

Eine Kastration muss immer im Einzelfall erwogen werden. Neben der Veranlagung des Tieres und seinem Gesundheitszustand, spielen seine Haltung und sein Umfeld eine große Rolle. Auch der Lebensstil des Besitzers muss in die Überlegungen miteinbezogen werden. Maßgeblich für die Entscheidung für oder gegen eine Kastration muss immer das Wohl des Tieres sein.

Vielen Dank für das Gespräch

Das Weihnachtsgedicht

Leider begann das neue Jahr
nicht besser, als das alte war.
Vier Jahre zwischen Bangen und Hoffen
machte es uns doch traurig und betroffen,
dass wir, obwohl wir es eigentlich wussten
von Dackel Yaika uns trennen mussten.
Ich züchte ja Cocker, doch eins ist gewiss,
nie gab es jemals ein lieberes „Biest“!
Wir vermissen sie noch immer so sehr,
und auch für Rito muss'ne neue Gefährtin her.
Er hat zwar hier eigentlich reichlich zu tun
und kaum Gelegenheit auszuruhen.
Und obwohl er ja auch ein Dackel ist,
sein Aufgabengebiet gewaltig ist.
So steht er zum Beispiel mit Rat und Tat
den Cockern zur Seite als Ältestenrat.
Aber ab und an braucht der Hund seinesgleichen.
Da kann die Gesellschaft von Cockern nicht reichen.
Er ist ja auch immer, das ist ihm gelungen,
bei Yaika als Therapiehund eingesprungen.
Vier Jahre, und er hat nicht gelogen,
ist er mit von Arzt zu Arzt gezogen.
Er weiß nun von Chiro und Akupunktur
fast alles. Fragt den Rito nur!
Auch Massage und Physiotherapie
beherrscht er, das Wasserlaufband wie nie.
Nun liegt er traurig im Korb herum
und findet alles bescheiden und dumm.
Rito wurde in seinem Leben
schon zweimal Witwer. So ist das eben.
Doch Emily, vor einem Jahr zurückgekommen,
hat sich seiner angenommen.
Die Bande fasste einen Plan.
eine neue Dackeline musste heran!
Die Wahl fiel auf den Züchter, den wir kennen.
Seine Hunde sind schön und lieb zu nennen.
„Lacknasen“ wird der Zwinger genannt,
in Dackelkreisen wohlbekannt.
Der Züchter ist ehrlich und fachkompetent,
vom „alten Schlage“, wie man das nennt.
Die Mutterhündin, das war uns bekannt,
ist auch mit unserer Yaika verwandt.
Wir waren voll Vorfreude auf den Hund.
Als die Hündin heiß war tat der Züchter uns kund,
dass der Decktag der Rosenmontag war.
Das passt zu uns. Wie wunderbar!
Und wir haben uns wie toll gefreut.
Rosenmontag gezeugt hat nie gereut.
In der Zwischenzeit sammelten die Cocker Geld,
um Spielzeug zu kaufen, das dem Baby gefällt.
Und überall und in allen Ritzen
sah man sie sitzen und basteln und schnitzen.
Sie wollten Girlanden, Plakate entrollen.
Oh, wie sie den Dackel begrüßen wollen.
Das macht zwar Arbeit - doch nicht nur.
Auch Freude bereite die „Willkommenskultur“.
Die Frauchen sollten nicht traurig sein,
und auch die Cocker täten sich freun.
Sie überlegten hin und her,
wie der Zwerg denn wohl zu erziehen wär.
Und schließlich kamen sie zu dem Schluss:
„Sie soll sich frei entfalten! Erziehung ist Stuss!“
Denn sowohl den Cockern als auch Rito wird schlecht,
hören sie „streng aber gerecht!“
Der Gärtner, den wir schon lange hatten,
überprüfte am langen Zaun die Latten.
Cocker finden die Löcher fast immer.
Aber merke: „Dackel sind schlimmer!“
Die Hilfe im Haus tut einen Schrei:

„Ich war schon bei Winnetous Geburt dabei!
Ein Baby im Haus, wie ist das schön.
Doch es bringt auch Sorgen. Ihr werdet sehn.
Arbeit, ihr wisst doch, davor mit nicht graut.
Wer die Küche versaut, wird verhaut!“
Die Frauchen kauften schon großrahmig ein.
Gute Verpflegung muss schließlich sein.
Und Winnetou hat es auf den Punkt gebracht.
„Nicht mal um mich wurde so ein Gedöns gemacht!“
Der Wurf war mit „W“, und es war geplant,
die Hündin wird Wonneproppen“ genannt.
Wir brauchen wohl nicht extra zu sagen,
dass die Frauchen die Schwangerschaft begleitet haben.
Nach langem Warten kam dann die Nacht,
in der die Dackelmutter ihr Werk vollbracht.
Es wurden 5 Welpen, alle rund und schön.
Doch bei allen 5 war etwas zu sehn,
was man bei Mädchen nicht findet auch.
Auf deutsch, da war was unter dem Bauch.
Genau, ihr habt die Lage erkannt.
Unsere „Boygroup“ hat der Züchter sie genannt.
Aus war der Traum für Menschen und Hunde.
Schnell verbreitete sich die Kunde,
Mutter Quizzle musste, um Gottes Willen,
5 kleine Dackelrüden stillen.
In Hülhoven wollte man ein Mädchen haben.
Wir haben schon 5 Cockerjungs und einen Dackelknaben.
Umsonst gebastelt, umsonst gespart.
Jeder war traurig auf seine Art.
Die Welpen waren wunderschön.
Aber bei uns würde das nicht gehen.
Rito sagte: „Ich glaube, ich habs.
Vom gesparten Gelde kaufen wir Schnaps
betrinken uns heftig, fluchen kräftig
und warten geduldig in Hundetreue
auf den nächsten Wurf. Mal wieder aufs Neue!“
Violetto, große Schwester der kleinen Jungen, die's gibt,
ist schon seit langem sehr verliebt.
Noch muss sie auf Schauen und Prüfungen gehen.
doch am Jahresende werden wir sehn,
und wenn alles klappt, wie der Züchter geplant,
dann, wir haben es ja geahnt,
Gibt es die Welpen im Osternest.
Und bis dahin sparen die Cocker fest.
Und sie klauen, wie es ihnen gefällt.
Diesmal kein Futter sondern Geld.
Und dann gibt es zur Osterfeier
Welpen statt bunte Ostereier.
Übrigens, Rito verkündet froh:
„Ein Tierchen erzieh' ich ja sowieso.
Gern würd ich noch ein zweites kaufen.
Die haben ja hier Platz genug zum Laufen.
Sie haben es gut, und ich bin froh.
Die Cocker freuen sich so oder so.
Es passen auch gut zusammen die Rassen.
Was der eine gern tut, kann der andere nicht lassen.
Also Frauchen, ihr hört es genau.
Einen Teckel für jede Frau.
Kein Veto, es ist alles beschlossen,
und wer hier meckert, der wird erschossen.
Und der Hund gerät vorzüglich zumeist,
wenn er „Wonneproppen“ und „Wusel“ heißt.
Zwei Dackel, basta, alles gelaufen.
Sollten wir nicht noch „Wiesel“ kaufen?
Und aus allen Ecken hört man es singen.
Fröhlich tut der Cocker Lied klingen:
„Ein kleiner Dackel kommt selten allein.
Meistens kommen Dackel zu zweien!“
Und Winnetou spricht: „Ich bin bereit.
Bald kommt sie, die Prüfung, die schwere Zeit!“

Juckreiz-Leiter

aus gkf Info 41

Forschern gibt die Empfindung „Juckreiz“ immer noch viele Rätsel auf. Kristine Rossbach und Wolfgang Bäumer von der Tierärztlichen Hochschule Hannover haben nun Strukturen der Nervenzellen identifiziert, die beim Hund an der Weiterleitung des „Juckreiz-Reizes“ an das Gehirn beteiligt sind. Die Erkenntnisse aus dieser Grundlagenforschung können dabei helfen, neue Medikamente gegen Juckreiz zu entwickeln.

Juckreiz wird definiert als das Bedürfnis sich kratzen zu wollen. Bei Hunden müsste man diese Definition weiterfassen, weil die Tiere sich nicht nur kratzen, sondern auch schubbern, lecken und beißen, wenn es sie juckt. Im Vergleich zum Schmerz wird Juckreiz häufig unterschätzt. Dabei kann diese Missempfindung die Lebensqualität des Hundes erheblich einschränken.

Tiere mit starkem Juckreiz kommen nicht mehr zur Ruhe und finden in schweren Fällen keinen Schlaf. Sie fressen schlechter, verlieren das Interesse an der Umgebung, am Spiel und an der Gesellschaft von Artgenossen oder ihrem Menschen. Das ständige Bearbeiten der juckenden Stellen mit Krallen, Zunge und Zähnen führt darüber hinaus zu Hautverletzungen, die sich leicht infizieren können.

Während es bei einigen juckenden Erkrankungen, wie zum Beispiel Flohbefall, genügt, die Ursache zu beseitigen, um den Juckreiz abzustellen, kann man dies bei anderen Krankheiten nicht, weil man entweder die Ursache nicht kennt oder sie nicht ausschalten kann. Derzeit behandelt man Juckreiz beim Hund häufig noch mit starken Arzneimitteln, die Entzündungen hemmen und das Immunsystem unterdrücken. Doch diese Medikamente entfalten nicht immer die erwünschte Wirkung und können bei einer Langzeitanwendung Nebenwirkungen zur Folge haben.

JUCKREIZ ENTSTEHT IM GEHIRN

Daher suchen Forscher weltweit Ansatzpunkte für neue Therapien. Ein Ansatzpunkt ist es, die Weiterleitung des Juckreiz-Reizes ans Gehirn zu unterbinden. Denn erst im Gehirn kommt es zur Wahrnehmung des Juckreizes und damit zur Missempfindung. Grundsätzlich funktioniert die Weiterleitung des Juckreizes über ein Botenstoff-Rezeptor-System. Die Rezeptoren (Andockstellen) sitzen dabei in oder an den Nervenzellen und haben eine Form, zu der nur bestimmte Botenstoffe passen. Sobald sich ein passender Botenstoff an einen Rezeptor anlagert, verändert der Rezeptor seine Form und setzt dadurch einen Prozess in der Zelle in Gang. Bildhaft wird der Rezeptor häufig als Schloss und der entsprechende Botenstoff als Schlüssel bezeichnet, der Rezeptor kann aber auch als eine Art Schalter betrachtet werden, der von einem Botenstoff an- oder abgeschaltet wird.

Soweit das Prinzip. Doch bis heute wie man nur sehr wenig über die Rezeptoren und Botenstoffe, die an der Juckreiz-Weiterleitung konkret beteiligt sind. Erschwerend kommt hinzu, dass die Juckreiz-Weiterleitung bei verschiedenen Tierarten zumindest teilweise auf unterschiedlichen Botenstoff-Rezeptor-Systemen beruht, denn man hat festgestellt, dass Substanzen, die beim Menschen Juckreiz hervorrufen, dies beim Hund nicht zwangsläufig auch tun.

REZEPTOREN VORHANDEN ?

Wolfgang Bäumer und Kristine Rossbach prüften in der aktuellen Studie nach, ob sich bestimmte Rezeptoren für Botenstoffe, die mutmaßlich die Information „Juckreiz“ übertragen, in den Nervenzellen der Spinalganglien von Hunden befinden. Die Spinalganglien sind Nervenknotten, die beiderseits des Rückenmarks liegen. Als wichtige Schaltzentralen zwischen den Nerven von der Peripherie des Körpers und dem zentralen Nervensystem (ZNS) leiten sie die Informationen von der Kör-

peroberfläche über das Rückenmark ins Gehirn.

Die in der aktuellen Studie verwendeten Spinalganglien stammten von 14 Hunden unterschiedlicher Rassen (Beagle, Deutsch Drahthaar, Border Collie, Französische Bulldogge, Deutscher Schäferhund und Mischling). Alle Tiere waren zuvor aus von der Studie unabhängigen medizinischen Gründen in der Kleintierklinik der TiHo Hannover eingeschläfert worden.

Die Wissenschaftler entdeckten, dass alle untersuchten Hunde den Tachykinin-Rezeptor-1 aufwiesen. Das ist erstaunlich, weil der Tachykinin-Rezeptor-1 die Andockstelle für die Substanz P ist. Die Substanz P ist ein Botenstoff im Nervensystem, der unter anderem auch für die Übermittlung von Juckreiz zuständig ist. In vorangegangenen Studien konnten Forscher bei Hunden der Rasse Beagle mit der Substanz P keinen Juckreiz auslösen.

Ähnlich unerwartet war auch die Entdeckung, dass sich den Spinalganglien aller untersuchten Hunde die Histaminrezeptoren 1 - 4 befanden. Denn ebenso wie die Substanz P konnte auch Histamin in vorangegangenen Studien bei Hunden keinen Juckreiz auslösen. Die Frage, die bisher nicht beantwortet werden kann, ist nun, warum die Substanz P und Histamin trotz der vorhandenen passenden Rezeptoren keinen Juckreiz auslösen konnte.

Der Nachweis einer anderen Andockstelle nämlich des IL-31-Rezeptor-Komplexes, bestätigt hingegen frühere Studien und Annahmen, dass IL-31 (Interleukin-31) ein wichtiger Juckreiz-Botenstoff beim Hund ist. Tatsächlich gibt es seit Kurzem ein juckreiz-linderndes Medikament, dessen Wirkung u.a. darauf beruht, dass es die Interleukin-31 Signal-Weiterleitung hemmt.

ANWESEND UND AKTIV

In einem zweiten Schritt untersuchten die Forscher, ob diese Rezeptoren durch die Botenstoffe aktiviert werden konnten. Hierzu überprüften sie den Kalzium-Einstrom in die Zelle, nachdem sie Botenstoff und Rezeptor in Kontakt gebracht hatten. Hintergrund für diese Vorgehensweise ist die wichtige Rolle, die Kalzium bei der Reizübertragung spielt: Wenn ein Botenstoff einen Rezeptor erfolgreich aktiviert, öffnen sich Kalziumkanäle auf der Zelloberfläche und Kalzium strömt in die Zelle ein. Dieser Einstrom kann unter dem Mikroskop beobachtet werden, wenn man das Kalzium mit einem fluoreszierenden Farbstoff einfärbt. Diese Methode hatte sich bei Nagetieren bewährt und wurde nun erstmals bei Hundennervenzellen erfolgreich erprobt.

Die Wissenschaftler konnten zeigen, dass Histamin bei 22 Prozent der Untersuchten 322 Nervenzellen einen deutlichen Kalziumeinstrom auslöste. Viele dieser Nervenzellen wurden auch durch Capsaicin aktiviert. Capsaicin ist der Wirkstoff, der für die „Schärfe“ von Chili verantwortlich ist. Die isolierten Nerven von zwei der vier Hunde zeigten auch deutliche Signale nach dem Kontakt mit einem spezifischen Aktivator des Protease-Aktivierten-Rezeptor 2 (SLIGKT-NH2). Man nimmt an, dass der Protease-Aktivierten-Rezeptor 2 eine zentrale Rolle bei der Entstehung des Juckreizes einer allergischen Hautentzündung, der atopischen Dermatitis hat.

Weitere Untersuchungen müssen klären, ob es Rasseunterschiede bei der Aktivierung der verschiedenen Rezeptoren (wie Histaminrezeptoren oder des Protease-Aktivierten-Rezeptor 2) gibt, die eventuell eine höhere Empfindlichkeit für Juckreizsignale bei bestimmten Rassen erklären können.

Barbara Welsch

Titel des Forschungsvorhabens

Charakterisierung und funktionelle Analyse von Juckreizmediatoren mit Hilfe von isolierten Spinalganglienzellen des Hundes.

Rechtsfragen

Keine Hunde-Anleinpflcht

(Jlp). Sieht die Hausordnung einer Wohnungseigentümergeinschaft einen Leinenzwang für Hunde nicht ausdrücklich vor, so kann ein solcher Leinenzwang auch nicht über das Gericht von dem Wohnungseigentümer eingefordert werden, der sich durch ein solches Tier belästigt sieht. Eine Eigentumsbeeinträchtigung liegt alleine in dem Freilaufenlassen des Hundes nicht vor. Deshalb besteht kein Rechtsanspruch auf ein Anleinen des Hundes.
Amtsgericht München, AZ: 113 C 19711/13

Fünf Hunde sind zu viel

(Jlp). Die Haltung von mehr als einem Hund in einer Mietwohnung entspricht in der Regel nicht mehr dem normalen Mietgebrauch und kann den Mietern untersagt werden. In dem hier vorliegenden Fall ging es um ein Ehepaar, das fünf Hunde in der Wohnung hielt.
Amtsgericht München, AZ: 424 C 28654/13

Haltungsverbot für Tierquälerei

(Jlp). Ein Tierhalter, der seine Tiere (hier: Schafe, Ziegen und Hunde) wiederholt grob fahrlässig vernachlässigt und gegen die Pflicht, die Tiere angemessen zu ernähren und verhaltensgerecht unterzubringen, verstößt, handelt gegen die Vorschriften des Tierschutzgesetzes. Ihm können die Tiere sofort fortgenommen und entzogen werden. Erst recht gilt dies dann, wenn die Tiere bereits durch nicht ausreichende Fütterung verendet sind, und wenn der Amtstierarzt bei früheren Vor-Ort-Kontrollen wiederholt eine unzureichende Fütterung der Tiere festgestellt hat. Ein hierzu angeordnetes Haltungsverbot und Betreuungsverbot ist rechtmäßig und nicht unverhältnismäßig.
Oberverwaltungsgericht Berlin-Brandenburg AZ: OVG 5 S 26.14, OVG 5 M 25.14

Garage ist kein Hundezwinger

(Jlp.) Eine Garage ist zur Hundehaltung (hier: fünf Hunde, untergebracht in Boxen) grundsätzlich nicht geeignet. Diese Garagennutzung widerspricht der Baunutzungsverordnung und kann deshalb untersagt werden.
Verwaltungsgericht München, AZ: M 11 K 14.2311

Keine Anzeigepflicht für Jagdgebrauchshund

(Jlp). Ein Jäger erhielt eine Ordnungsverfügung, die ihm bei Androhung eines Zwangsgeldes aufgab, seinen Jagdhund, einen reinrassigen und ausgebildeten „Kleinen Münsterländer“ der Behörde zu melden und einen Nachweis der Zuverlässigkeit seines Hundes vorzulegen. Nach Auffassung der Behörde ergibt sich die Meldepflicht alleine daraus, dass der Hund aufgrund der Größe und seines Gewichtes potentiell gefährlich sein könnte. Das Gericht folgte der Auffassung der Behörde nicht. Denn die Hundehalterverordnung gilt nicht für Jagd- und Herdengebrauchshunde, soweit diese im Rahmen ihrer jeweiligen Zweckbestimmung eingesetzt werden, was hier der Fall war.
Verwaltungsgericht Potsdam, AZ: 3 K 2263/11

„Rudelführen“ von Hunden

(Jlp). Wer aus Gefälligkeit mehrere Hunde gleichzeitig ausführt („Rudelführen“), hat alle Hunde so zu beaufsichtigen, dass diese fremde Menschen nicht gefährden. Verletzt der Hundeführer diese Verkehrssicherungspflicht, weil einer der Hunde an einer fremden Person hochspringt und diese verletzt, haftet er auf Schadenersatz. Es reicht nicht aus, den Hund nur an der Leine auszuführen. Erforderlich ist vielmehr, dass das Hochspringen des Hundes durch einen hinreichend sicheren Griff von vornherein vermieden wird. Zwar ist es nicht verboten, zugleich weitere zwei Hunde auszuführen, doch steigert dies das Gefährdungspotential für Passanten. Damit erhöhen sich die an den Hundeführer zu stellenden Sorgfaltsanforderungen.
Oberlandesgericht Hamm, AZ: 9 U 91/14

Zweifel an der Hundesteuersatzung

(Jlp). Die Hundesteuer ist eine kommunale Aufwandsteuer und unterliegt der Satzungsbefugnis der Gemeinde. Dabei hat die Kommune einen großen Gestaltungsspielraum, der gerichtlich nur eingeschränkt überprüfbar ist. Die Gestaltungsfreiheit des Satzungsgebers endet erst, wenn die gleiche oder ungleiche Behandlung der geregelten Sachverhalte nicht mehr mit einer am Gerechtigkeitsgedanken orientierten Betrachtungsweise vereinbar ist, also kein einleuchtender Grund mehr für die Gleichbehandlung oder Ungleichbehandlung besteht. Nur die Einhaltung dieser äußersten Grenzen der satzungsgeberischen Freiheit (Willkürverbot) ist vom Gericht nachzuprüfen, nicht aber, ob der Satzungsgeber im Einzelfall die jeweils zweckmäßigste, vernünftigste und gerechteste Lösung gefunden hat.
Verwaltungsgericht Würzburg, AZ: W 2 K 14.1

Biss durch eigenen Hund

(Jlp). Ein Hundehalter, der seinen Hund ausführt und dessen Hund von einem freilaufenden Hund angegriffen wird, hat gegen den Halter des angreifenden Hundes einen Schadenersatzanspruch, wenn der Hundehalter sich seinem Hund nach einem Biss durch den anderen zuwendet und hierbei selbst von seinem eigenen Hund gebissen wird. Allerdings muss der gebissene Hundehalter regelmäßig sich ein Mitverschulden (hier von 1/4) anrechnen lassen, weil er die konkrete Gefahr hätte erkennen und vermeiden können.
Oberlandesgericht Naumburg, AZ: 1 U 115/13

Keine Einfuhr eines Staffordshire-Bullterriers

(Jlp). Die Einfuhr eines Staffordshire-Bullterriers aus einem Mitgliedstaat der Europäischen Union in das Bundesgebiet zur dauerhaften Hundehaltung im Inland ist unzulässig. Dem Einfuhrverbot steht das Hundeverbringungs- Einfuhrgesetz entgegen. Dieses gesetzliche Verbot ist weder verfassungswidrig noch verstößt es gegen europarechtliche Vorschriften.
Oberverwaltungsgericht Lüneburg, AZ: 11 LA 180/13

Rechtsfragen

Artgerechtes Verhalten eines Hundes

(Jlp). Beißt ein Hund einen anderen Hund, so spricht vieles dafür, dass es sich bei dem beißenden Hund um ein gefährliches Tier handelt. Entsprechende Sicherungsaufgaben zugunsten des Schutzes anderer Tiere sind dann über die Ordnungsbehörde möglich. Dieser Grundsatz gilt dann aber nicht, wenn sich das Beißen des Hundes nicht als Aggressionsverhalten, sondern als reines artgerechtes Verteidigungsverhalten herausstellt. Ein Hund, der keine abnormale Schärfe zeigt, darf auch nicht als gefährlicher Hund eingestuft werden.

Verwaltungsgericht Osnabrück, AZ: 6 A 136/11

Sturz in der eigenen Wohnung über Besucherhund

(Jlp). Erhält jemand Besuch mit Hund in seiner Wohnung, so muss er damit rechnen, dass sich der Hund irgendwo zum Ruhen hinlegt und so zum Hindernis werden kann. Wer dann den Besucherhund nicht im Blick hat und über den Hund stürzt, hat diesen Sturz selbst verursacht und kann vom Hundehalter kein Schmerzensgeld verlangen. Den Hundehalter trifft kein Verschulden, weil der Gastgeber selbst sein Einverständnis zum Mitbringen des Hundes erteilt hatte.

Oberlandesgericht Celle, AZ: 20 U 4/14

Erdrosselnde Hundesteuer

(Jlp). Eine kommunale Kampfhundsteuer in Höhe von 2000 Euro pro Jahr ist unzulässig, da sie einem Kampfhundeverbot in der Gemeinde gleichkommt. Die Steuer darf nicht so hoch festgesetzt werden, dass ihr eine „erdrosselnde Wirkung“ zukommt, sie also faktisch in ein Verbot der Kampfhundehaltung umschlägt. Für eine solche Regelung fehlt der Gemeinde die Rechtsetzungskompetenz. Das Gericht hat hier eine faktische Verbotswirkung bejaht, weil sich der auf 2000 Euro festgesetzte Steuersatz für einen Kampfhund auf das 26fache des Hundesteuersatzes für einen normalen Hund beläuft. Entscheidend ist darüber hinaus, dass allein die Jahressteuer für einen Kampfhund den durchschnittlichen sonstigen Aufwand für das Halten eines solchen Hundes übersteigt.

Bundesverwaltungsgericht, AZ: 9 C 8.13

Zwei Hunde in der Mietwohnung

(Jlp). Legt ein Mietvertrag fest, dass generell die Hunde- oder Katzenhaltung nicht erlaubt ist, dann ist diese Klausel unwirksam, weil der Mieter hierdurch unangemessen benachteiligt wird. Der Vermieter muss vielmehr eine Einzelfallabwägung treffen. Nur wenn ganz gewichtige Gründe gegen die Hundehaltung in einem Mietshaus vorliegen, kann diese Tierhaltung untersagt werden. Unter Berücksichtigung der Rechtsprechung des Bundesgerichtshofes kann die Hundehaltung des Mieters nicht untersagt werden. Selbst die Haltung zweier Labrador-Retriever in einer Etagenwohnung mit einer Größe von 50qm ist noch vertragsgemäß.

Amtsgericht Reinbek, AZ: 11 C 15/14

Nicht angeleiteter Hund im Straßenverkehr

(Jlp). Bei einem Verkehrsunfall zwischen einem Pkw und einem nicht angeleiteten Hund im öffentlichen Straßenverkehr haftet zumeist der Hundehalter für die Unfallfolgen alleine. Eine Haftung des Pkw-Fahrerführers aus der einfachen Betriebsgefahr kommt dagegen regelmäßig nicht in Frage.

Amtsgericht Bad Kreuznach, AZ: 23 C 428/13

Hund hetzt Reh

(Jlp). Für die Einstufung eines Hundes als gefährlicher Hund genügt ein einmaliger erster Vorfall, bei dem zum Beispiel Wild (hier: trächtiges Rehwild) gehetzt oder gerissen worden ist. Die von der Verwaltungsbehörde vorgenommene Einstufung eines solchen Tieres als gefährlicher Hund ist wirksam, wie auch der angeordnete Leinenzwang mit Maulkorb. Im Interesse einer effektiven Gefahrenabwehr ist die Behörde nicht gehalten, erst weitere Vorfälle abzuwarten, bevor sie einen auffällig gewordenen Hund als gefährlichen Hund einstuft.

Verwaltungsgericht Mainz, AZ: 1 L 828/12

Hundesteuer für gemeinsamen Hund

(Jlp). Nach einer kommunalen Hundesteuersatzung gilt für alle Hunde in einem Haushalt, dass diese Tiere gemeinsam von allen Haushaltsmitgliedern aufgenommen worden sind. Eine gemeinsame Haltung liegt bereits dann vor, wenn die Haushaltsmitglieder den aufgenommenen Hund Obdach gewähren, wenn also die Haltung des betreffenden Hundes auf Grund der baulich räumlichen Verhältnisse jeweils nur im Einvernehmen oder wenigstens mit Duldung der herangezogenen Haushaltsmitglieder erfolgen kann. Liegt unter Erfüllung dieser Voraussetzung eine fiktive Hundehaltereigenschaft vor, bedarf es für das Entstehen der Steuerschuld keiner Klärung, wer tatsächlicher Halter der Hunde ist.

Oberverwaltungsgericht Koblenz, AZ: 6 A 11242/13

Erhöhte Hundesteuer

(Jlp). Es ist nicht zu beanstanden, die unwiderlegliche Vermutung für die Gefährlichkeit eines Hundes steuerrechtlich sowohl abstrakt an bestimmte Hunderassen als auch an ein konkretes Verhalten einmaliger Art zu knüpfen, ohne dass es auf die Größe des Hundes ankommt. Ein Vertrauensschutz in den Fortbestand einer günstigen steuerrechtlichen Regelung besteht nicht. Allerdings unterliegt auch eine erhöhte Hundesteuer dem verfassungsrechtlichen Grundsatz des Übermaßgebotes. Bei einem Steuersatz in Höhe von 500 Euro liegt noch kein Verbot des Übermaßes vor. Dieser Steuersatz verstößt nicht gegen höherrangiges Recht. Der festgesetzten Steuer kommt eine erdrosselnde Wirkung nicht zu, nimmt man insbesondere die Unterhaltskosten für einen Hund mit in den Blick. Insoweit ist es rechtlich nicht zu beanstanden, wenn mit einer hohen Steuer die Haltung von als gefährlich eingestuften Hunden einzudämmen versucht wird.

Verwaltungsgericht Gießen, AZ: 8 K 1563/13.GI

Einladung zur Spezial-Rassehunde-Ausstellung am 20. Februar 2016 in 21147 Hamburg - Neugraben Austragungsort: Schützenheim, Im Neugrabener Dorf 48

Veranstalter: SPANIEL-CLUB DEUTSCHLAND e.V. Zuchtgruppen: Eine Gruppe kann zusammengestellt werden, wenn mindestens drei Hunde von einem Züchter zur Ausstellung gemeldet sind. Diese Hunde brauchen nicht mehr im Besitz des Züchters zu sein. Die Hunde müssen dem Richter vorgeführt sein und mindestens den Formwert >GUT< erhalten haben.

Schauleiter: Karin Leiker
Robert Koch Str. 10
27478 Cuxhaven
Tel.: 04723 - 5249
E-mail: karinleiker@t-online.de

Paarklassen: Eine Paarklasse besteht aus einem Rüden und einer Hündin, die Eigentum eines Ausstellers sein müssen.

Onlinemeldung:
www.spaniel-club-deutschland.de/onlinemeldeschein/hamburg.htm

Richter: Jens Karlsson, Schweden

Programm: Samstag, 20. Februar 2016
8.30 Uhr Einlass der Hunde
10.00 Uhr Beginn des Richtens
Nach Beendigung des Richtens der einzelnen Klassen findet der Zuchtgruppen- und Paarklassenwettbewerb statt, im Anschluss daran die Endkonkurrenz mit Preisverteilung.

Meldeschluss: 6. Februar 2016
22.00 Uhr

Der Katalog wird bei 65 Hunden geschlossen !

Zahlungen an: Karin Leiker
SSK Cuxhaven
BIC: BRLADE21CUX
IBAN: DE83 2415 0001 0000 861674

Es gilt ein Ausstellungsverbot gem. VDH-Ausstellungsordnung für folgende Hunde aus dem In- und Ausland:

Rute kupiert (Ausnahme: Jagdliche Verwendung gemäß Deutschem Tierschutzgesetz / Nur für FCI-anerkannte Jagdhundrassen)

Annahme: Es werden keine Annahmekarten verschickt. Als angenommen gilt der Hund, dessen Besitzer bis zum 8. 2. 2016 keine Absage erhalten hat.

Zulassung: Zugelassen sind nur Hunde, die im Zuchtbuch eines vom VDH und der FCI anerkannten Vereins eingetragen sind

Mindestalter: Zur Schau gemeldete Hunde müssen das Alter von 4 Monaten vollendet haben.

Bewertungen: Vorzüglich, Sehr Gut, Gut, Genügend, Disqualifiziert
BABY- + JÜNGSTENKLASSE: Vielversprechend, Versprechend, Wenig Versprechend.

Meldungen für Gruppenwettbewerbe und Paarklassen und werden noch am Schautag angenommen

Ein RECHTSANSPRUCH auf Siegertitel, Preise, CAC etc. kann nicht geltend gemacht werden.

Der Katalog wird bei 65 Hunden geschlossen !!!

KLASSENEINTEILUNG:

Babyklasse (4 - 6 Monate)	EURO 15,-
Jüngstenklasse (6 - 9 Monate)	EURO 15,-
Jugend-, Zwischen-, Offene-, Gebrauchs-, Champion- und Veteranenklasse:	
für den 1. Hund	EURO 27,-
ab dem 2. Hund	EURO 23,-
Zuchtgruppen - Paarklassen	EURO 10,-
Juniorhandlung	EURO 10,-
Katalog (1 Pflichtexemplar)	EURO 3,-

Meldegeld ist Reuegeld !

VDH Ch.A. wird nur in der Offenen-, Gebrauchs- und Champion- und Zwischenklasse vergeben.

Anw. Dt. Jug. Ch. VDH und Anw. Dt. Vet.Ch. VDH wird in den entsprechenden Klassen vergeben.

Doppelmeldungen sind unzulässig.

Preise: Jeder Aussteller erhält eine Erinnerungsgabe und jeder Hund eine Urkunde.

Veterinärbestimmungen:

Hunde, die zu der Veranstaltung gebracht werden, müssen nachweislich mindestens 21 Tage vor derselben gegen Tollwut geimpft worden sein.

Die Tollwutschutzimpfung ist vom Tage der Impfung an 12 Monate gültig. Wenn eine längere Gültigkeit geltend gemacht werden soll, muss dies durch Eintragung der Gültigkeit im Impfausweis bzw. im EU-Heimtierpass im Feld „Gültig bis“ nachgewiesen werden.

Wenn bei einem gegen Tollwut geimpften Hund vor Beendigung der Gültigkeit der bestehenden Impfung die Nachimpfung gegen Tollwut erfolgt, entfällt die sogenannte 21-Tage-Frist.

ANFAHRT:

Von der **B 73 - Cuxhavener Straße** - in Hamburg - Neugraben auf den **Süderelbebogen** abbiegen, im Kreisverkehr die erste Ausfahrt nehmen um auf dem **Süderelbebogen** zu bleiben, links abbiegen in **Im Neugrabener Dorf**, das Schützenheim befindet sich auf der rechten Seite.

Für Getränke und Speisen wird (gegen Bezahlung) gesorgt.



Einladung zur Kynologischen Tagung des Landesverband Rheinland-Pfalz im VDH am Samstag, 13. Februar 2015

Beginn: 10.00 Uhr

Referent: Frau Katharina Bottenberg

Thema: Ein Welpen wird geboren

12.30 Uhr Mittagspause

Fortsetzung 14.00 Uhr

Tagungsort: Hotel WasserUhr, Keppentaler Weg 10, 55286 Wörrstadt

Anfahrt: www.Hotel-Wasseruhr.de

Die Teilnahme ist für Mitglieder und Züchter von VDH-Mitgliedsvereinen kostenlos.

Das Restaurant bietet ein Mittagsbuffet an für € 20,— inkl. Vorspeise, Hauptspeise, Dessert, Getränk und ist für Teilnehmer obligatorisch.

Bitte bis zum 1. Februar 2016 überweisen auf das unten genannte Konto, andernfalls verfällt die Anmeldung.

Achtung: Nach Renovierung erlaubt das Hotel zur Tagung keine Hunde mehr !

Überweisung an: VDH Landesverband Rheinland-Pfalz

Bankverbindung:

VR Bank Rhein Neckar

IBAN: DE 6767 09 000000 9180 8803 BIC: GENODE61MA2

Verbindliche Anmeldung mit Angabe des Mitgliedsvereins an:

Wiebke Klemann-Laudi, e-mail: herwie.klemann@t-online.de

Bei Anmeldung von mehreren Personen, bitte Namen angeben.

ZUCHTZULASSUNGEN

Spaniel, die beim ersten Anlauf die Zuchttauglichkeit nicht erreicht haben, können ein zweites Mal innerhalb von 12 Monaten vorgestellt werden. Der Bericht der ersten Zuchttauglichkeitsbescheinigung sowie die Original-Ahnentafel **müssen** bei der zweiten Begutachtung unbedingt vorgelegt werden, andernfalls kann keine zweite und damit letzte Prüfung stattfinden. Es werden nur Spaniel zuchttauglich geschrieben, die gechippt sind oder bei denen die Tätowienummer zweifelsfrei zu lesen ist.

Meldungen für Zuchtzulassungen müssen zum Meldeschluss der entsprechenden Schau angemeldet werden. Eine Kopie der Ahnentafel muss der Meldung beigelegt werden. Die Original-Ahnentafel muss am Schautag vorgelegt werden. Eine Anmeldung zur Zuchtzulassung am Schautag ist nicht mehr möglich !

Richter: H. Klemann, D

ENGLISH COCKER SPANIEL

Otilie von den heiligen Gärten
13/088, WT: 20.6.13

Z. + B.: M. Seiter-Krespach
Femininer Kopf mit etwas schmalem Fang; komplettes Scherengebiss; dunkelbraune Augen; Hals etwas kurz; Schulter sollte schräger liegen; quadratisches Gebäude; genügend Vorbrust; Haarkleid nicht in optimaler Ausstellungskondition; Vor- und Hinterhand gut gewinkelt; Rutenansatz rassetyptisch; in der Bewegung wünschte ich mehr Vortritt; fröhliches Rutenspiel; Rücken bleibt fest; Größe 38 cm. Wesenstest bestanden. Uneingeschränkt zuchttauglich

Oskar von den heiligen Gärten
13/086, WT: 20.6.13

Z. + B.: M. Seiter-Krespach
Komplettes Scherengebiss; femininer Kopf für einen Rüden; dunkle Augen; Hals zu kurz; Schulter zu steil gelagert; Gebäude mit ausreichend Vorbrust; etwas lang; Haarkleid nicht in Ausstellungskondition; Katzenpfoten; Vor- und Hinterhand gut gewinkelt; in der Bewegung in der Vorhand trippelnd; Rute wird fröhlich bewegt; Rücken gerade; Größe 41 cm; Hoden vorhanden. Wesenstest bestanden. Eingeschränkt für einen Wurf

Kamelle vom Schloß Hellenstein

15/054, WT: 12.2.15
Z. + B.: M. Bollinger
Femininer Kopf; komplettes Scherengebiss; dunkles, gut eingesetztes Auge; Hals ausreichend lang; Schulter ausreichend schräg gelagert; schlichtes Haarkleid; sollte noch substanzvoller werden; fast quadratisch; Vor- und Hinterhand sehr gut gewinkelt; gut gepolsterte Pfoten; Bewegung kann z. Zt. nicht beurteilt werden; Hündin wird wieder vorgestellt, da aufgrund fremden Vorführers zu beeindruckt. Zuchtuntauglich

Adriana vom Schloß Hellenstein

0545/10, WT: 5.7.10
Z. + B.: M. Bollinger
Im Scherengebiss fehlt unten rechts der P1; femininer, ausdrucksvoller Kopf mit gut eingesetztem, dunklem Auge; mittellanger Hals; Schulter korrekt gelagert; Gebäude kurz und kompakt; sehr schönes, glattes Haarkleid; Vor- und Hinterhand sehr gut gewinkelt; Katzenpfoten; freie Bewegung mit gutem Schub und zeitweise Rutenspiel; Rücken in der Bewegung nicht ganz fest; Größe 38 cm.

Wesenstest bestanden.
Uneingeschränkt zuchttauglich
Gossiph Girl vom Schloß Hellenstein
0477/14, WT: 16.8.14

Z. + B.: M. Bollinger
Komplettes Scherengebiss; femininer Kopf; dunkles Auge; korrekter Behang; Hals von guter Länge; Schulter ausreichend schräg gelagert; genügend Vorbrust; quadratisch; korrektes Haarkleid; Vor- und Hinterhand gut gewinkelt; Katzenpfoten; freier Bewegungsablauf mit festem Rücken; genügend Vortritt und guter Schub; Größe 38 cm; Wesenstest bestanden. Uneingeschränkt zuchttauglich

Daylight vom Schloß Hellenstein

0160/14, WT: 21.3.14
Z. + B.: M. Bollinger
Komplettes Scherengebiss; schöner, maskuliner Kopf mit tiefem Behangansatz; dunkles Auge; Schulter sollte eine Idee schräger gelagert sein; Hals wünschte ich etwas länger; sehr gute Vorbrust und Substanz; schlichtes, korrektes Haarkleid; quadratisches, kompaktes Gebäude; Vor- und Hinterhand sehr gut gewinkelt; Pfoten stehen leicht nach außen; in der flüssigen Bewegung wird die Rute nicht immer gezeigt; Rücken gerade und fest; freundliches Wesen. Wesenstest bestanden. Uneingeschränkt zuchttauglich

Jakaranda vom Schloß Hellenstein

14/240, WT: 8.12.14
B.: M. Bollinger
Komplettes Scherengebiss; femininer Kopf; dunkles Auge; korrekter Behang; Hals von guter Länge; Schulter korrekt gelagert; typisches, glattes Haarkleid; quadratisch mit genügend Substanz; Vor- und Hinterhand sehr gut gewinkelt; Pfoten sollten geschlossener sein; in der Bewegung mit gutem Vortritt und genügend Schub; Rücken bleibt in der Bewegung fest; Rutenhaltung etwas tief; beeindruckt, aber nicht ängstlich; Größe 40 cm. Wesenstest bestanden. Uneingeschränkt zuchttauglich

La Scale Hungarian Hellboy

MET.MSVK.Csp 0011/14, WT: 7.3.14
Bes.: J. Stein
Sehr guter maskuliner Kopf mit ausdrucksvolle dunkle Augen; komplettes Scherengebiss; sehr gute Halslänge mit schräger Schulterlage; substanzvoll mit guter Vorbrust; sehr schönes, gepflegtes Haarkleid; sehr gut gewinkelt vorn und hinten; gut gepolsterte Pfoten; gleichmäßiges Gangwerk mit gutem Vortritt, Schub und Rutenspiel; der Rücken bleibt in der Bewegung fest; Größe 41 cm; Hoden vorhanden. Wesenstest bestanden. Uneingeschränkt zuchttauglich

Ganah to Millwaukee of diamond from Odessa

0519/14, WT: 18.10.14
B.: D. Rüther
Komplettes Scherengebiss; femininer Kopf mit etwas schmalem Fang; dunkles Auge; korrekter Behang; Hals ausreichend lang; Schulter sollte etwas schräger liegen; rassetyptisches Haarkleid; Unterlinie etwas aufgezogen; genügend Substanz; Vor- und Hinterhand sehr gut gewinkelt; Pfoten etwas flach; fröhliche, freie Bewegung mit gutem Rutenspiel; Rücken bleibt fest; Größe 37,5 cm. Wesenstest bestanden. Uneingeschränkt zuchttauglich

ENGLISH SPRINGER SPANIEL

Prestigious Diamond Necklace Aithuse

15/098, WT: 20.6.13
Bes.: M. Gottwald
Komplettes Scherengebiss; femininer Kopf; Augenfarbe dem Haarkleid angepasst; mittellanger Hals; Schulter ausreichend schräg gelagert; sollte etwas mehr Vorbrust haben; genügend Substanz; kräftige Knochen; schlichtes Haarkleid; freier Bewegungsablauf; Vor- und Hinterhand gut gewinkelt; Katzenpfoten; Rücken bleibt in der schwingvollen Bewegung fest; neigt in der Vorhand zum Steppen; Größe 51 cm. Wesenstest bestanden. Uneingeschränkt zuchttauglich

Tango's a Spanish Qualida

14/006, WT: 9.1.14
Bes.: M. + R. Vogel
Komplettes Scherengebiss; femininer Kopf mit gutem Ausdruck; Augenfarbe dem Haarkleid angepasst; mittellanger Hals; Schulter ausreichend schräg gelagert; viel Substanz; schlichtes Haarkleid; Kruppe etwas rund; gut gewinkelt vorn und hinten; Rute eine Idee tief angesetzt; Katzenpfoten; Gangwerk mit gutem Schub und leicht rollendem Rücken; freundliches Rutenspiel; Größe 51,5 cm. Wesenstest bestanden. Uneingeschränkt zuchttauglich

Tango's a Spanish Querro

14/004, WT: 9.1.14
Bes.: M. + R. Vogel
Komplettes Scherengebiss; maskuliner Kopf; Augenfarbe und Haarkleid passend; Hals von guter Länge; Schulter ausreichend schräg gelagert; Körper altersentsprechend entwickelt; ausreichend Vorbrust; schönes, gepflegtes Haarkleid; Vor- und Hinterhand gut gewinkelt; Pfoten genügend gepolstert; in der Bewegung mit gutem Schub und Rutenspiel; Rücken bleibt in der Bewegung fest und gerade; Rutenhaltung hervorragend; Größe 52 cm. Wesenstest bestanden. Uneingeschränkt zuchttauglich

Günstige Hunde & Pferde - Haftpflichtversicherungen

Hunde-Haftpflichtversicherung:

€ 5 Mio. für Personen- & Sachschäden

1 Hund mit € 125,- SB **€ 39,87**

2 Hunde mit € 200,- SB **€ 72,47**

Zwinger-Haftpflichtversicherung:

€ 2 Mio. für Personen- & Sachschäden

bis **4 Hunde** mit € 150,- SB **€ 80,69**

Hunde-OP ab 1/12 **€ 8,44**

Pferde-Haftpflichtversicherung:

€ 5 Mio. Personen- & Sachschäden mit € 150,- SB

1 Pony / Kleinpferd **€ 31,97**

1 Reitpferd inkl. Fremdreiter **€ 60,10**

Weitere Angebote ohne Selbstbeteiligung finden Sie unter: www.GUP-Makler.de Jahresbeiträge inkl. 19% Versicherungssteuer

G & P Versicherungsmakler Saatwinkler Damm 66, 13627 Berlin **Tel.: 030 / 34 34 61 61** Fax: 030 / 34 34 61 66

Tierärztliche Tipps

PROSTATATA

Bis zur Größe einer Grapefruit

Ein stattliches Hundalter geht immer öfter auch mit Schwellungen der Drüse einher

Eine eher unscheinbar und im Verborgenen liegende Drüse ist vielen älteren Männern leidvoll bekannt - die Prostata. Sie umschließt beim Manne und allen männlichen Säugetieren die Harnröhre. Ihr Sekret findet sich im Samenerguss, denn es ist erforderlich, um die Spermien lebensfähig zu erhalten. Im alternden Organismus neigt sie zum Vergrößern und behindert dann den Harnfluss.

Weil unsere Hunde dank guter Ernährung und angemessener Pflege immer häufiger ein hohes Alter erreichen, werden auch bei Ihnen immer häufiger Prostataleiden diagnostiziert. Anders als Menschen haben Hunde mit vergrößerter Prostata hingegen oft gar keine Beschwerden. Doch kann eine vergrößerte Prostata auch bei ihnen auf umliegende Organe wie Blase und insbesondere den Darm drücken. Ein erstes Anzeichen für letzteres ist daher meist ein unregelmäßiger Kotabsatz. Der Hund presst beim Abkoten und der Kot ist vielfach bandförmig. Wenn das bemerkt wird, sollte man auf jeden Fall den Tierarzt aufsuchen. Der wird mittels Röntgen oder Ultraschall-

schnell feststellen, ob tatsächlich eine Prostata-Vergrößerung vorliegt. Die Drüse kann dabei sogar die Größe einer Grapefruit erreichen.

Die Therapie bei dieser gutartigen Vergrößerung ist relativ einfach und immer wieder verblüffend. Der Rüde, selbst in hohem Alter, muss kastriert werden. Die Drüse verkleinert sich dann innerhalb von zwei bis drei Monaten. Bei Hundehaltern bedarf der Eingriff allerdings meist einer großen Überredungskraft. Notfalls einigt man sich dann auch auf eine Hormonbehandlung. Das ist im Grunde genommen auch nichts anderes als eine chirurgische Kastration, wird aber trotz des höheren Aufwandes und höherer Kosten eher akzeptiert.

In glücklicherweise sehr seltenen Fällen entwickelt sich auch der gefürchtete Prostatakrebs. Er gilt ja beim Manne wegen der geringen Neigung zu Tochtergeschwülsten (Metastasen) als relativ gutartig. Leider ist das bei Rüdchen anders. Wenn der Tierarzt nach umfangreichen Untersuchungen die Diagnose Prostatakrebs stellt, sind die Heilungsaussichten sehr schlecht. Es kommt nur zu schnell zu Metastasen in allen Organen. Gewiss, man kann die befallene Prostata komplett zu entfernen versuchen, kann sie bestrahlen oder eine Chemotherapie einleiten, doch meistens gelingt nur eine relativ kurzfristige Verlängerung des Leidens. Deshalb sollte man mit dem behandelnden Tierarzt über das weitere Vorgehen ein ernstes Gespräch führen.

Dr. Rolf Spangenberg



Oliver's of Stardom



Im Frühjahr 2016 erwarten wir English Cocker & Welsh Springer Spaniel Welpen

Frohe Weihnachten und ein glückliches Neues Jahr - Merry Christmas and a Happy New Year

Oliver Barthel & Michael Groß, Auf dem Hügel 1, 56729 Lind - www.olivers-of-stardom.de - Tel.: 0170 - 2958768



Vielgestaltige Transportprobleme

Der Transport von schädlichen Substanzen in die Leberzelle ist der erste Schritt zur „Entgiftung“ des Körpers. Hierfür sind spezielle Transportproteine nötig, denn ohne deren „Schlepperhilfe“ könnten die meisten Substanzen die Außenmembran der Leberzellen nicht überwinden. Beim Hund sind die für den Transport zuständigen Eiweiße bisher kaum erforscht. An der Justus-Liebig-Universität Gießen hat Jana Bartholomeyzik unter der Anleitung von Joachim Geyer einige Wissenslücken zu diesem Thema schließen können.

Die Dosis macht das Gift: Ein Medikament kann in der richtigen Dosierung heilen oder zumindest Symptome lindern. Eine Überdosis kann den gleichen Arzneistoff aber auch zu einem Gift machen. Solch eine Überdosis entsteht nicht nur, wenn der Patient zu viel Arzneimittel auf einmal zu sich nimmt, eine Überdosis kann auch dann zustande kommen, wenn der Patient den Wirkstoff nicht mehr oder nur verlangsamt ausscheiden kann. Nimmt ein Patient das Medikament, das er nicht mehr richtig ausscheiden kann unwissentlich weiter ein, reichert es sich im Körper an, bis im schlimmsten Fall eine giftige Überdosis erreicht ist.

Die Leber spielt eine zentrale Rolle bei der Ausscheidung und Entgiftung vieler Substanzen. Neben Abfallprodukten aus dem Stoffwechsel entgiftet sie auch Umweltgifte und viele Arzneimittel. Entgiftung bedeutet dabei, dass die Leberzellen die entsprechenden Substanzen chemisch umbauen und sie für die Ausscheidung durch Harn oder Kot transportfähig machen.

Der erste Schritt zur Entgiftung ist jedoch der Transport der fraglichen Substanzen aus dem Blut in die Leberzelle. Dafür sind besondere Transportproteine nötig, denn Leberzellen sind von einem dünnen Häutchen, der Zellmembran, umgeben, die für die meisten Substanzen undurchlässig ist. Die Transportproteine nehmen bestimmte Stoffe aus dem Blut auf und befördern sie über die Zellmembran in die Leberzellen.

Wichtige Transporterfamilie

Eine wichtige Gruppe von Transportproteinen in der Leber bildet die Familie der **O**rganic **A**nion **T**ransporting **P**olipeptides (OATP). Beim Menschen kennt man elf Mitglieder dieser Familie von „Arzneimittelschleppern“, wobei zwei namens OATP1B1 und OATP1B3 in der Leber eine besondere Rolle spielen. Man hat jedoch festgestellt, dass bereits minimale genetische Änderungen von nur einer einzelnen Base im DNA-Strang bei den menschlichen OATPs einen erheblichen Einfluss auf deren Funktion als Transportproteine haben können.

Dies führt beispielsweise dazu, dass Leberzellen bestimmte Cholesterin-senkende Arzneistoffe (sog. Statine) nicht mehr richtig aufnehmen können und diese daher nicht mehr richtig entgiftet und ausgeschieden werden. Man nennt den Austausch einzelner Basen im DNA-Strang auch *Single Nucleotide Polymorphismen* (SNPs gesprochen Snips). SNPs kommen bei den OATP1B1 und

OATP1B3 Transportern des Menschen verhältnismäßig häufig vor.

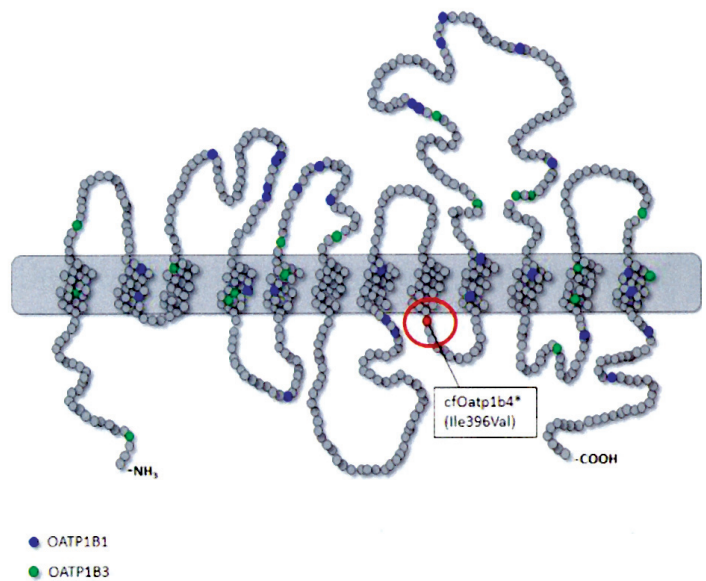

Die OATP-Transporter sitzen in dem grau hinterlegten Bereich in den Zellmembran von Leberzellen und transportieren Fremdstoffe über diese Membran. Die OATPs von Mensch und Hund sind grundsätzlich gleich aufgebaut: in den blau und grün markierten Positionen gibt es bekannte Veränderungen in den humanen OATP1B1 und OATP1B3. Rot hervorgehoben ist der neu identifizierte SNP im Oatp1b4 des Hundes an Aminosäureposition 396 (Austausch von Isoleucin zu Valin).

Auch beim Hund gibt es OATPs. Bekannt ist das Oatp1b4 Transportprotein in der Hundeleber. Insgesamt weiß man bislang jedoch nur wenig über diese Transportproteine beim Hund. Jana Bartholomeyzik und Joachim Geyer untersuchten nun, ob es bei dem Oatp1b4 Transporter des Hundes Polymorphismen (SNPs) gibt, ob große Unterschiede bei der Bildungsrate (Genexpression) des Oatp1b4 in der Leber verschiedener Hunde bestehen und wie die Funktion des Oatp1b4 beim Hund zu bewerten ist.

Weniger Snips als erwartet

Hierzu untersuchten sie die Leberproben von 42 Hunden, die ihnen in den vergangenen zwei Jahren von der Kleintierklinik für Chirurgie an der JLU Gießen zur Verfügung gestellt wurden. Um mögliche minimale Änderungen im Erbgut (SNPs) des Oatp1b4 beim Hund festzustellen, mussten aus den Leberproben zuerst die entsprechenden Teile des Erbguts identifiziert, isoliert und vervielfältigt (kloniert) werden. Danach wurden die Gen-Klone mithilfe eines Spezialverfahrens nach SNPs abgesucht. Dabei entdeckten die Forscher beim Hund wider Erwarten nur einen einzigen relevanten SNP, der an einer Stelle des Transportproteins die Aminosäure Isoleucin durch die Aminosäure Valin ersetzt. Diese neue Variante des Oatp1b4 wurde bei insgesamt 14 Hunden identifiziert. Insgesamt zeigte sich das Oatp1b4-Gen des Hundes damit weit weniger vielgestaltig (polymorph) als die entsprechenden Gene beim Menschen und als die Forscher erwartet hatten. Auch die Bildungsrate des Oatp1b4-Transporters in der Leber war für die untersuchten Hunde überraschend einheitlich.

Aus Genen werden Proteine

Die Erbinformation ist in Genen enthalten und im Zellkern auf dem DNA-Strang gespeichert. Die Gene stellen dabei nichts anderes als Bauanleitungen für Proteine dar. Eine Wirkung auf den Organismus hat ein Gen nur, wenn es abgelesen und dann in die Tat beziehungsweise in der Proteinproduktion umgesetzt wird. Man nennt diesen Vorgang „Expimieren eines Gens“ oder „Genexpression“. Doch sowie auch so

manche Bauanleitung nie umgesetzt wird und nur als Plan im Archiv des Architekten Staub ansetzt, kann auch ein Gen nie abgelesen werden. Tatsächlich ist das das Schicksal vieler Gene. Bei der nächsten Zellteilung werden die Gene oder „Protein-Baupläne“ zwar kopiert, aber sie werden nie exprimiert. Statt im Archiv „verstauben“ die unbenutzten Gene allerdings im Zellkern.

Funktionelle Bewertung

Der dritte Schritt der Studie, nämlich die Bewertung der Funktion von Oatp1b4 erwies sich sehr schwierig und als große Herausforderung für die Forscher. Ursprünglich wollte man in bestimmte Zellkulturen das Gen für Oatp1b4 mittels Plasmiden einbringen. Plasmide sind vom normalen Zellerbgut unabhängige DNA-Stränge, die separat abgelesen und exprimiert werden können. Nach der Expression der Oatp1b4-Gene sollte die Aktivität der entstandenen Transportproteine mittels radioaktiv markierter Testsubstanzen bestimmt werden. Leider funktionierten die ersten Tests nicht. Die Forscher tauschten die Zelllinien im Versuch aus. Als der Versuch bei vier verschiedenen Zell-

linien nicht funktionierte, änderten sie die Vorgehensweise, indem sie das Gen für Oatp1b4 nun direkt in das Erbgut der Zellen einpflanzten. Auch dies brachte keinen Erfolg. Schließlich verwendeten die Forscher die Eizellen von Krallenfröschen für die Versuche. Nun endlich zeigte sich eine Transportaktivität, die für beide Varianten des Oatp1b4 für die meisten Testsubstanzen ähnlich war. Damit kann davon ausgegangen werden, dass die neu entdeckte Oatp1b4 Variante des Hundes zu keiner verzögerten Ausscheidung von vielen Substanzen über die Leber führt. Ob dies jedoch für alle relevanten Arzneistoffe gilt, muss nun weiter untersucht werden.

Barbara Welsch



Geburtstagskinder

veröffentlichen wir ab dem 12. Lebensjahr
kostenlos für unsere Mitglieder
sofern ihr Geburtstag in die entsprechende Ausgabe
der SPANIEL REVUE fällt.

Ein aktuelles Foto (kein Jugendbildnis) mit AT-Kopie

Bitte an den:
HERWIE-Verlag
Wilhelm-Röpcke Str. 28
67551 Worms
E-mail: herwie.klemann@t-online.de
Redaktionsschluss: 5. Januar 2015

Anatomie der Beißkraft

Der Aufbau und die Struktur der Kaumuskulatur von Hunden war bislang ein Stiefkind der Forschung. Ein Team um Kornelius Kupczik und Martin S. Fischer von der Friedrich-Schiller-Universität Jena und dem Max-Planck-Institut Leipzig erforscht in einem langjährigen Projekt die Anatomie der Kaumuskeln sowie die Zusammensetzung und Binnenarchitektur der Muskelfaszikel bei verschiedenen Hunderassen und dem Wolf. Mithilfe der GKF konnten nun erste Ergebnisse erzielt und veröffentlicht werden.

Unterschieden sich die Kaumuskeln eines Mops von denen eines Deutschen Schäferhunds und beißt der Haushund anders zu als sein wilder Vorfahr der Wolf? Welche anatomischen und physiologischen Faktoren beeinflussen die Beiß- bzw. Kauleistung? Bislang gab es nur wenige fundierte Studien zu diesem Thema. Ein Team um Kornelius Kupczik und Martin S. Fischer vom Institut für Spezielle Zoologie und Evolutionsbiologie der Friedrich-Schiller-Universität Jena und dem Max-Planck-Institut Leipzig geht nun in einem Langzeitprojekt diesen Fragen nach. Dabei arbeitet das Team mit der Tierärztlichen Klinik für Kleintiere in Jena sowie dem Leibniz-Institut für Zoo- und Wildtierforschung (IZW) in Berlin zusammen.

Nach zwei Jahren Forschungsarbeit gibt es nun erste Ergebnisse zur Beantwortung der folgenden drei Fragen:

- Welche Beziehung besteht zwischen Kaumuskelmasse und Körpergewicht bei Hunden?
- Wie ist die Binnenarchitektur der Kaumuskeln aufgebaut?
- Wie variabel ist die Zusammensetzung der zwei bekannten Muskelfasertypen I (langsam, Oxidativ) und IIM (schnell, moderat oxidativ) innerhalb der Hunderassen und im Vergleich zum Wolf?

In den vergangenen zwei Jahren stellte die Tierärztliche Klinik für Kleintiere in Jena den Forschern 24 kürzlich verstorbene Hunde verschiedener Rassen für die Untersuchung zur Verfügung. Die Kaumuskulatur der Tiere wurde anatomisch präpariert, vermessen, fotografiert und gezeichnet.

Darüber hinaus hat das Leibniz-Institut für Zoo- und Wildtierforschung (IZW) in Berlin die Kaumuskeln von 17 Wölfen zur Verfügung gestellt. Die Wölfe wurden tot gefunden und gehören zu der seit dem Jahr 2000 in Deutschland (Lausitz/Sachsen) lebenden Population. Im nachfolgenden Bericht werden die Ergebnisse der Hunde und von drei der Wölfe präsentiert.

Verhältnis Kaumuskeln zur Körpermasse

Die Kaumuskulatur (Mm. Masseter et temporalis) wurde gewogen und ihre Masse mit der Körpermasse des

Hundes bzw. des Wolfes ins Verhältnis gesetzt. Dabei kam heraus, dass die Kaumuskelmasse in gleichen Maßen zunimmt wie der Körpergrößenzuwachs von einem kleinen zu einem Großen Hund. Man spricht hier von einem isometrischen Verhältnis von Kaumuskelmasse und

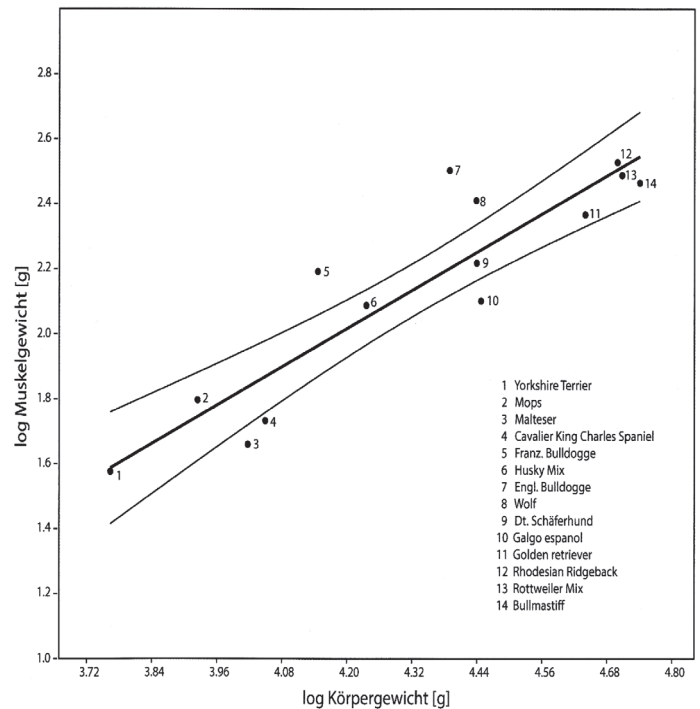

Körpermasse Abbildung 1

Abb. 1: Beziehung zwischen Kaumuskelgewicht (Temporalis und Masseter) und Körpergewicht beim Hund und Wolf.

Im Vergleich zum Hund weist der Wolf eine verhältnismäßig große Kaumuskulatur auf. Auffällig ist auch, dass die Englische und die Französische Bulldogge relativ große Kaumuskeln besitzen, wohingegen Malteser, Cavalier King Charles Spaniel sowie Galgo Espanol relativ kleine Muskeln haben.

Kaumuskelarchitektur

Unter der Binnenarchitektur eines Muskels versteht man die dreidimensionale Anordnung der Muskelfaserbündel oder Faszikel. Die Muskelfaszikel bestehen aus 20 bis 50 nur mikroskopisch sichtbaren Muskelfasern, die parallel zu einem Bündel zusammengefasst und von einer dünnen bindegewebigen Haut, dem Perimysium umhüllt sind. Die Muskelfaszikel bestimmen die Richtung der Kraftübertragung.

Im Muskel liegen die Faszikel in der Regel nicht parallel und auch nicht in der Zugrichtung des Muskels, weil die Kraft so auf unterschiedliche Punkte an den beteiligten Sehnen und Knochen verteilt wird. Auf diese Weise können punktuelle Überlastungen vermieden werden. Häufig sind die Faszikel im Muskel schräg zur Zugrichtung ähnlich einer Vogelfeder angeordnet. Man spricht daher auch von der Fiederung eines Muskels.

Nach einer mehrwöchigen und aufwändigen Vorbereitung der Hunde- und Wolfspräparate untersuchten die Forscher die Binnenarchitektur mit einem Mikro-Computertomographen (CT). Mithilfe dieses Verfahrens war es erstmals möglich die Binnenarchitektur der oberflächlichen Kaumuskels (M. masseter superficialis) in ihrer Gesamtheit darzustellen. Die Länge der Faszikel und ihr

wurden gemessen. Beide Größen waren variabel, im Durchschnitt waren die Faszikel jedoch 25 Millimeter lang. Die Abbildung 2 zeigt die Faszikelarchitektur.



Abb. 2: Rekonstruktion der Faszikelarchitektur des oberflächlichen Kaumuskels (*M. masseter superficialis*)

Muskelfasertypen

Bei 22 Tieren untersuchten die Forscher wie hoch die Anteile der zwei verschiedenen Muskelfasertypen in der Kaumuskulatur sind. Muskelfaser Typ I („rote Muskelfaser“) ist eher langsam aber ausdauernd, Muskelfasertyp II („weiße Faser“) ist schnell aber dafür nur kurzfristig leistungsfähig. Mittels Immunhistochemie können mit einem Mikroskop die Muskelfasern einem Gewebeschnittpräparat unterschieden werden.

Die Immunhistochemie macht sich dabei zunutze, dass bestimmte Proteine (Myosinketten) bei allen Muskelfasertypen Unterschiede aufweisen. Spezifische Antikörper gehen mit ausschließlich jeweils einer Sorte dieser Proteine eine Verbindung ein. An diese Verbindungen kann wiederum über mehrere Schritte ein Farbstoff gekoppelt werden, so dass die Muskelfaser gefärbt wird. Je nachdem welcher Antikörper zur Probe gegeben wurde, wird also nur ein Fasertyp gefärbt. Durch die Färbung kann nicht nur die relative Menge der Fasertypen ermittelt werden, auch der Verlauf der Fasern im Präparat wird dargestellt.

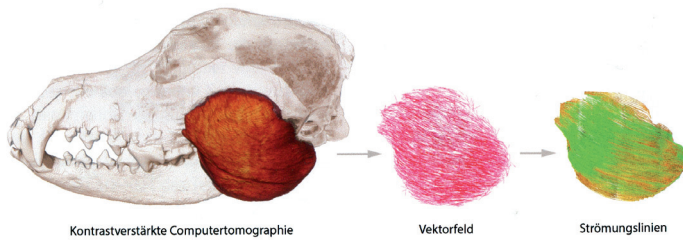
Die bisher einzige Studie, die sich mit der Muskelfasereinschließung bei Fleischfressern beschäftigt hat, gibt einen Anteil des Typ I von 0 bis 50 Prozent im Kau- und Schläfenmuskel (*Mm. Masseter et temporalis*) beim Hund an. Allerdings wird in dieser Studie nicht erwähnt, welcher Rasse die untersuchten Hunde angehörten. Darüber hinaus fehlt ein Vergleich mit dem Wolf. Die Daten, die die Forscher in der aktuellen Studie an 16 verschiedenen Hunderassen erhoben haben, zeigen, dass sich in den beiden wichtigsten Kaumuskeln (*Masseter* und *Temporalis*) zwischen 14 und 15 Prozent Typ I-Fasern befinden. Wölfe haben einen leicht höheren Anteil an Typ I-Fasern. Die Zusammensetzung der Muskelfasertypen in den Kaumuskeln unterscheidet sich auch nach der Rasse des Hundes: kurzschnäuzige Hunde (*Boxer*, *Bullmastiff*, *Mops*) weisen tendenziell einen höheren Typ I-Anteil auf als eher langschnäuzige Rassen wie *Galgo*, *Retriever* oder *Schäferhund*.

Der höhere Anteil an Typ I-Fasern bei den Wölfen lässt sich eventuell durch die unterschiedlichen Anforderungen an den Kauapparat erklären. Da der Wolf sein Futter

erjagen, die Beute greifen und festhalten muss, ist für ihn der präzise Kieferschluss und die stabilisierende Wirkung der Muskelfasern vom Typ I von überlebenswichtiger Bedeutung, wohingegen der Haushund bei komfortabler Napffütterung auch mit einem weniger effizienten Kauapparat satt werden kann.

Ausblick

Die Forscher haben vor, die Stichprobe um langschäuzige Hunderassen wie *Whippet* und andere *Windhunde* sowie um *Terrier* zu erweitern. Darüber hinaus ist geplant, weitere *Wolf*proben aus der deutschen Population zu untersuchen und diese mit Proben von schwedischen *Wölfen* zu vergleichen. Die Darstellung der Muskelfaszikelarchitektur mittels *Mikro-CT* hat sich in der Pilotstudie hervorragend bewährt und soll auch bei anderen Muskeln zu Anwendung kommen. Aus der dreidimensionalen Aufnahmen soll ein *Computermodell* erstellt werden, das es ermöglicht, *Kau- und Beißbewegungen* naturnah zu simulieren. Auf diese Weise können *Tierversuche* reduziert werden.

Barbara Welsch

Titel der Studie

Die funktionsmorphologischen Grundlagen der *Beißkraft* bei *Hunden*: Vergleichende Untersuchungen zum *Aufbau und Struktur* der *Kaumuskulatur*.



Zuchtwarte

**Neuzüchter erfragen den für sie zuständigen Zuchtwart beim Zuchtbuchamt.
Es ist immer der Zuchtwart mit dem kürzesten Anfahrtsweg zuständig.**

Henny Lindner
Grünstr. 5
08115 Lichtentanne
Tel.: 0375-527639
E-mail: lindner-lichtentanne@t-online.de

Marion Groschopp
Bahnhofstr. 8
08115 Lichtentanne
Tel.: 0375-2831607
E-mail: marion.groschopp@web.de

Margot Triller
Oderstr. 13
15370 Petershagen
Tel.: 033439-7225
E-mail: royals@online.de

Helga Hänsel
Theodor Körner Str. 4
17498 Neuenkirchen
Tel.: 03834-899618
E-mail: helga.haensel@gmx.de

Simone Rohmann
Tüchtener Str. 45
28325 Bremen
Tel.: 0421-375743
E-mail: srohmann67@googlemail.com

Sabine Bock
Schleidörfer Str. 28
24882 Försing
Tel.: 04622-2447
E-mail: 5xs.bock@web.de

Hannelore Herrmuth
Im Reihern 27
29323 Wietze-Jeversen
Tel.: 05146-919133 od. 34
E-mail: hanlex@vodafone.de

Miriam Roberts
Grenzweg 14
32584 Löhne
Tel.: 05732-9684409
E-mail: robertsziskamir@hotmail.com

Maik Blume
Lutterhäuser Str. 5
37181 Hardegsen
Tel.: 05505-509016
E-mail: blume@vom-nikolausberg.de

Ulrike Linden
Sperberstr. 45a
41751 Viersen
Tel.: 02162-103743
E-mail: ulrike.linden@web.de

Dr. Heinrich Lüttgenau
An der Schloßpforte 2 - 4
42499 Hückeswagen
Tel.: 02192-931490
E-mail: tierarztpraxis@luettgenau.eu

Sigrid Habbes
Kurze Straße 5
49477 Ibbenbüren
Tel.: 05451-3260
E-mail: tannenkamp@cocker-habbes.de

Oliver Barthel
Auf dem Hügel 1
56729 Lind
Tel.: 0170-2958768
E-mail: emails@olivers-of-stardom.de

Beatrix Müller-Henrich
Forsthaus
57539 Breitscheid
Tel.: 02682-504

Lieselotte Fischer
Hauptstr. 12
58566 Kierspe III
Tel.: 02269-7900
E-mail: cockervomklosterberg@online.de

Dr. M. Neumann-Aukthun
Werler Straße 13
59469 Ense-Bremen
Tel.: 02938-49449
E-mail: tierarztpraxis-ense.de

Harald Heß
Eselsweg 13
59494 Soest
Tel.: 02921-61078
E-mail: soestbach@gmx.de

Dr. Oliver Schumm
Waldweg 56
65451 Kelsterbach
Tel.: 06107-62875
E-mail: info-dr.schumm@online.de

Simona Schreiber
Überhoferstr. 60
66346 Püttlingen
Tel.: 06806-9828555
E-mail: mona_schreiber@web.de

Wiebke Klemann-Laudi
Wilhelm-Röpcke-Str. 28
67551 Worms
Tel.: 06241-9773840
E-mail: herwie.klemann@t-online.de

Jutta Funke
Hirtenstr. 66
67714 Wald Fischbach
Tel.: 06333-5657
E-mail: ju.funke@freenet.de

Dr. H.-J. Finck
Kurfalzstr. 57
74889 Sinsheim
Tel.: 07261-13595
Email: finck@tierklinik-sinsheim.de

Monika Volkmar
Krebsbachstr. 20
74906 Bad Rappenau
Tel.: 07268-919870
E-mail: m-volkmar@t-online.de

Robert Suhm
Warmensteinacher Str. 4a
95448 Bayreuth
Tel.: 0921-93232
E-mail: robert.suhm@t-online.de



Für den Happy - Dog des Monats Dezember wurde leider kein geeignetes Spanielfoto eingeschickt.

In jeder Ausgabe spendiert die
Firma „Happy Dog“ (Interquell GmbH)
dem „Happy Dog“ des Monats
einen Sack Futter nach Wahl.

Bewerbungsfotos bitte an den

HERWIE-Verlag
Wilhelm-Röpcke Str. 28
67551 Worms
E-mail: herwie.klemann@t-online.de

Einsendeschluss für die Februarausgabe ist der 10. Januar 2016

Wir suchen den ganz besonderen Schnappschuss und keine gestellten Motive.

Kennel OLIVER'S of Stardom

Temperament

Outfit

Pedigree



engl. Cockerspaniel
alle Farben
VDH/FCI

- Ztw. Welpen und
Junghunde abzugeben
- Champion Nachzucht
- engl. Deckrüden
- fachgerechtes Trimmen

Oliver Barthel & Michael Groß
56729 Lind • Auf dem Hügel 1

Telefon: 0170 295 876 8

Internet: <http://www.olivers-of-stardom.de> • Email: Email@olivers-of-stardom.de

An unseren abwechslungsreichen Rezepturen könnten sich viele Menschen ein Beispiel nehmen.

VOLKER LANG,
PRODUKTENTWICKLER
BEI HAPPY DOG



Kostenlose Proben anfordern unter
www.happydog.de

HAPPY DOG®

Wir sind die Heimat
gesunder Tiernahrung.